விலை ரூ.10/-

தமிழரசு

ஜூலை 2006

செய்தி-மக்கள்தொடர்பு துறையின் வெளியீடு

INDIA
500

தமிழரசு

செய்தி–மக்கள்தொடர்பு துறையின் வெளியீடு

மலர் : 38 இதழ் : 1

திருவள்ளுவர் ஆண்டு 2037
ஆனி – ஆடி
ஜூலை 2006

இந்த இதழில்...

நிதிநிலை அறிக்கை 2006–2007 2

பெருந்தலைவர் காமராஜர் பிறந்த நாளை கல்வி வளர்ச்சி நாளாக கொண்டாட விரைவில் சட்டம் – மாண்புமிகு முதலமைச்சர் 41

நட்பு பாசத்திற்கு கிடைத்த வெற்றிதான் சிவாஜி சிலை திறப்பு – மாண்புமிகு முதலமைச்சர் 49

சுதந்திரத்தை பாதுகாக்க வேண்டிய பெரும் பொறுப்பு நமக்கெல்லாம் இருக்கின்றது – மாண்புமிகு முதலமைச்சர் 55

புலவர் குழந்தை வாழ்க்கை வரலாறு 61

சென்னை மாநகராட்சியின் வளர்ச்சித் திட்டப் பணிகள் 74

இயற்றலும் ஈட்டலுங் காத்தலுங் காத்த
வகுத்தலும் வல்ல தரசு

முறையாக நிதி ஆதாரங்களை வகுத்து, அரசாங்கக் கருவூலத்திற்கான வருவாயைப் பெருக்கி, அதைப் பாதுகாத்துத் திட்டமிட்டுச் செலவிடுவதுதான் திறமையான நல்லாட்சிக்கு இலக்கணமாகும்.

– கலைஞர்
திருக்குறள் உரையிலிருந்து...

அட்டைப்பட விளக்கம்

முதலாம் பக்க அட்டை : காமராஜர் பிறந்த நாளான 15.7.2006 அன்று மாண்புமிகு தமிழக முதலமைச்சர் கலைஞர் மு. கருணாநிதி அவர்கள் பள்ளிக் குழந்தைகளுக்கு சத்துணவுடன் வாரம் இரண்டு முட்டைகள் வழங்கும் திட்டத்தை தொடங்கி வைத்தார்.

இரண்டாம் பக்க அட்டை : வேலூர் சிப்பாய்ப் புரட்சி 200ஆம் ஆண்டு நிறைவு விழா (10.7.2006)

நான்காம் பக்க அட்டை : நடிகர் திலகம் சிவாஜிகணேசன் சிலை திறப்பு விழா (21.7.2006)

ஆசிரியரும் வெளியிடுபவரும் : சி. கோசலராமன், இ.ஆ.ப., இயக்குநர்,
செய்தி – மக்கள்தொடர்பு மற்றும் அலுவலால் அரசு கூடுதல் செயலாளர், தமிழ்நாடு அரசு,
சென்னை – தமிழரசு அச்சகத்தில் அச்சிடப்பட்டது. தமிழரசு அலுவலகம், ஓமந்தூரார் அரசினர் தோட்டம்,
அண்ணா சாலை, சென்னை – 600 002. தொலைபேசி : 25368926/25364906 தொலைநகல் : 25364906
மின்அஞ்சல் : tamilarasu2@hotmail.com இணைய தளம் : www.tn.gov.in

நிதிநிலை அறிக்கை

2006 - 2007

தமிழக அரசின்
நிதியமைச்சர்
பேராசிரியர்
க. அன்பழகன்
அவர்கள்,
2006-2007ஆம்
ஆண்டிற்கான
திருத்த
வரவு–செலவுத்
திட்டத்தை,
2006ஆம் ஆண்டு
ஜூலைத் திங்கள்
22ஆம் நாளன்று
சட்டமன்றப் பேரவை
முன் வைத்து
ஆற்றிய உரை.

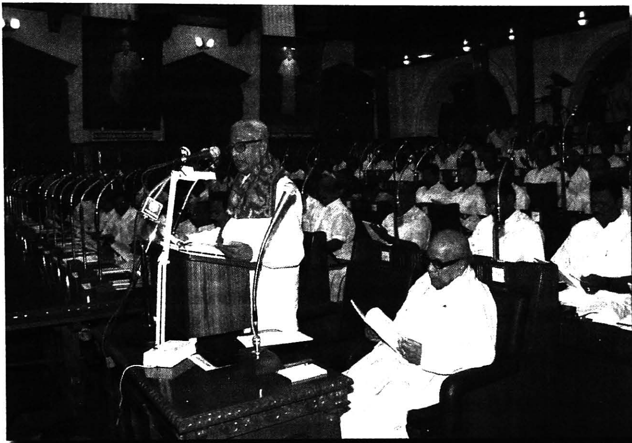

மாண்புமிகு பேரவைத் தலைவர் அவர்களே,

உலகோர் யாவரும் ஒரு மனதாய் உவந்தேற்கும் பெற்றியதாய், உயர்தனிச் செம்மொழியாம் தமிழின் ஒப்புயர்வற்ற பண்பாட்டின் சின்னமாய், முக்கடலும் முத்தமிழும் குமரி முனையில் நின்றொளிரும் அய்யன் திருவள்ளுவன் அருளிய வாய்மொழி,

“தெரிந்த இனத்தொடு தேர்ந்தெண்ணிச் செய்வார்க்
கரும்பொருள் யாதொன்று மில்” –

– தெளிந்து தேர்ந்த நண்பர்களுடன் சேர்ந்து, ஆற்ற வேண்டிய செயலை ஆராய்ந்து, தாமும் நன்கு சிந்தித்துச் செய்தால் ஆகாதது ஒன்று மில்லை – என்ற வள்ளுவத்தின் வாய்மையை மனதிலே தாங்கி – தமிழ் மாநிலத்தை முன்னேற்றப் பாதையிலே முனைப்போடு இட்டுச் செல்லும் நோக்கத்துடன் தயாரிக்கப்பட்டுள்ள; 2006–2007ஆம் ஆண்டுக்கான திருத்த வரவு செலவுத் திட்ட மதிப்பீடுகளை இம்மாமன்றத்தின் முன் வைக்கின்றேன்.

2. தமிழக அரசியல் வரலாற்றில் பேரறிஞர் அண்ணா அவர்கள் 1967ஆம் ஆண்டு அனைத்துக் கட்சிக் கூட்டணி ஒன்றை உருவாக்கி, தேர்தல் களத்தில் வென்று தி.மு.க. ஆட்சி அமைத்து, 1969இல் திடீரென்று அவர் மறைந்ததையொட்டி, அந்தப் பெருந்தகையின் பொது வாழ்வுப் புனித நடையினையே அடியொற்றி நடந்து, நாட்டு மக்கள் நலன் வளர்க்கும் நோக்குடன் மாண்புமிகு கலைஞர் அவர்கள் முதலமைச்சராக முதன் முறையாகவும், தற்போது ஐந்தாவது முறையாகவும் பொறுப்பேற்றுள்ளார்கள்.

3. நடந்து முடிந்த சட்டப்பேரவைத் தேர்தலில் திராவிட முன்னேற்றக் கழகம் ஓர் அங்கமாக இடம் பெற்று அமைந்த ஜனநாயக முற்போக்குக் கூட்டணிக்கு ஆதரவாக தமிழ்நாட்டு மக்கள் மகத்தான வெற்றியினை அளித்துள்ளார்கள். தேர்தலுக்கான வாக்குறுதிகளை வழங்கிடும் அறிக்கையை வெளியிட்ட போது, “இந்த அறிக்கையே இந்த அரசின் நிதி நிலை அறிக்கையாக அமையும்'' என்று கலைஞர் அவர்கள் குறிப்பிட்டதை மெய்ப்பிக்கும் வகையில் இந்த நிதிநிலை அறிக்கை அமைந்துள்ளது. “சொன்னதைச் செய்வோம்; செய்வதைச் சொல்வோம்'' என்ற எங்களின் உறுதி மொழியின் விரிவாக்கமே இன்றைய நிதிநிலை அறிக்கையாகும்.

4. “உறவுக்குக் கை கொடுப்போம்; உரிமைக்குக் குரல் கொடுப்போம்'' என்ற மாநில சுயாட்சி

கொள்கை மனதிலே பதிந்திருக்கும் நிலையில் இந்த மாநிலத்து ஏழையெளிய பாட்டாளி மக்களையும், நடுத்தர மக்களையும் வாழ்விப்பதற்கான வழிவகைகளையும், திட்டங்களையும் இந்த அறிக்கையில் இடம் பெறச் செய்திருப்பதை மாண்புமிகு உறுப்பினர்கள் வரவேற்பார்கள் என்று நம்புகிறேன்.

5. மத்திய அரசு மற்றும் அண்டை மாநில அரசுகள் ஆகியவற்றுடன் மோதுதல் அற்ற அணுகுமுறையைக் கடைப்பிடித்து, நமது மாநில உரிமைகளையும், மக்களின் நல்வாழ்வையும் நிலைநாட்ட தொடர்ந்து பணியாற்றிட இந்த அரசு உறுதி பூண்டுள்ளது.

வேளாண்மை மற்றும் கூட்டுறவு

6. இயற்கைச் சீற்றத்தால் விளைந்த இடர்ப்பாடுகளால் 'சுழன்றும் ஏர்ப்பின்னது உலகம்' என்ற பெருமை குலைந்து ஏற்றமிகு வாழ்விழந்து நைந்த உழவர் பெருமக்களுக்கும், உழைக்கும் வர்க்கத்திற்கும் உற்றதுணையாக இருக்க வேண்டியது அரசின் பொறுப்பு என உணர்ந்த காரணத்தால், அவர்கட்குச் செய்யும் தலையாய உதவியாக, அவர்கள் பட்ட கடனிலிருந்து பாதுகாத்து மீட்டிட; 6,866 கோடி ரூபாய்க்கான கூட்டுறவுக் கடனை; அமைச்சரவை பதவியேற்ற நாளிலேயே, பதவியேற்ற மேடையிலேயே – பல்லாயிரவர் முன்னிலையில் தேர்தல் வாக்குறுதியைச் செயல்படுத்தும் வண்ணம் தள்ளுபடி செய்து கையெழுத்திட்டு நிறைவேற்றியது ஒரு வரலாறு ஆகும். அதனையொட்டி கூட்டுறவு வங்கிகள் நபார்டு வங்கிக்குச் செலுத்த வேண்டிய ரூ.1,668 கோடி அளவிற்கான கடன் பொறுப்புகளை இவ்வரசே முழுமையாக ஏற்றுக்கொண்டுள்ளது. இவ்வகையில், நபார்டு வங்கிக்கு இந்த ஆண்டு திருப்பிச் செலுத்த வேண்டிய தொகைக்காக, 2006–2007 ஆம் ஆண்டுக்கான திருத்த வரவு செலவுத் திட்டத்தில் ரூ.435 கோடி நிதி ஒதுக்கீடு செய்யப்பட்டுள்ளது. மேலும், கூட்டுறவு வங்கிகளுக்கு இத்தள்ளுபடியால் ஏற்பட்டுள்ள இழப்பை ஈடுகட்டும் வகையிலும், விவசாயிகளுக்குத் தொடர்ந்து பயிர்க் கடன் வழங்கப்படுவதை உறுதி செய்யும் வகையிலும், இந்தத் திருத்த வரவு செலவுத் திட்டத்தில் ரூ.1,000 கோடி நிதி ஒதுக்கீடு செய்யப்பட்டுள்ளது. ஆக மொத்தம், விவசாயிகளின் கூட்டுறவுக் கடன்களை தள்ளுபடி செய்யும் திட்டத்திற்காக, ரூ.1,435 கோடி இந்த ஆண்டுக்கு மட்டும் நிதி ஒதுக்கீடு செய்யப்பட்டுள்ளது. அடுத்து வரும் நிதியாண்டுகளிலும், இத்திட்டத்தின் கீழ் எஞ்சியுள்ள ரூ.5,431 கோடிக்கும் அதன்மீதான வட்டிக்கும், தேவையான ஒதுக்கீடுகள் படிப்படியாகச் செய்யப்படுவதன் மூலம் விவசாயிகள் தொடர்ந்து பயிர்க்கடன் பெறுவதும், இவ்வங்கிகளின் வைப்பீட்டாளர்கள் மற்றும் பணிபுரிபவர்களின் நலன் பாதுகாக்கப் படுவதும் உறுதி செய்யப்படும்.

7. விவசாயிகளுக்குக் குறைந்த வட்டியில் பயிர்க்கடன் வழங்கப்பட வேண்டும் என்பதில் இந்த அரசு அக்கறை கொண்டுள்ளது. **நடப்பு குறுவை சாகுபடி காலத்திலிருந்து, கூட்டுறவு வங்கிகள் மூலமாக வழங்கப்படும் பயிர்க்கடன்களுக்கு சென்ற ஆண்டுவரை இருந்த 9 சதவீத வட்டி விகிதம் 7 சதவீதமாக குறைக்கப்படும்** என்பதை மகிழ்ச்சியுடன் தெரிவித்துக் கொள்கிறேன். **இந்த 2 சதவீத வட்டிக் குறைப்பால் கூட்டுறவு வங்கிகளுக்கு ஏற்படும் இழப்பை அரசே ஏற்றுக் கொள்ளும்.**

8. பல ஆண்டுகளுக்குப் பின்னர் இந்த ஆண்டுதான், உழவர் நெஞ்சம் உவகை பொங்கிட உரிய நாளாகிய ஜூன் திங்கள் 12ஆம் தேதியன்று மேட்டூர் அணை பாசனத்திற்காக திறந்து விடப்பட்டது. இத்துடன் பாசனக் கால்வாய்கள் தூர்

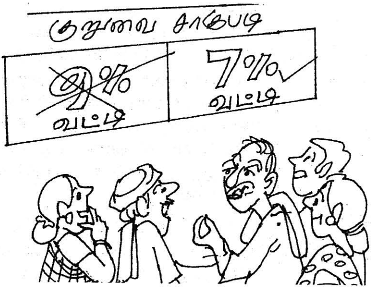

எடுக்கப்பட்டு விவசாயிகளுக்கு பயிர்க்கடனும் மற்றும் இடுபொருட்கள் வழங்கும் பணிகளும் முடுக்கி விடப்பட்டுள்ளதால், தமிழ்நாட்டில் இந்த ஆண்டு மொத்த உணவு உற்பத்தி 95 இலட்சம் மெட்ரிக் டன்னாக உயரும் என்று எதிர்பார்க்கப் படுகிறது. 2005–2006ஆம் ஆண்டுக்கான வரவு செலவுத் திட்டத்தில் வேளாண்மை மற்றும் தொடர்புடைய இனங்களுக்கு ரூ.854.41 கோடியாக இருந்த மொத்த ஒதுக்கீடு, 2006–2007ஆம் ஆண்டுக்கான திருத்த வரவு செலவுத் திட்டத்தில் ரூ.977.98 கோடியாக உயர்ந்துள்ளது.

9. விவசாயிகள் உற்பத்தி செய்யும் பொருள்களுக்கு உரிய விலை கிடைக்கவும், இடைத்தரகர் இன்றிக் குறைந்த விலையில் நுகர்வோர் காய்கறிகளைப் பெறவும் உருவாக்கப்பட்ட உன்னதத் திட்டம்தான் உழவர் சந்தைத் திட்டம். அனைவராலும் வரவேற்கப்பட்ட இந்தத் திட்டம் இடையில் தளர்வுற்று; தற்போது புத்துயிர் அளிக்கப்பட்டு 103 உழவர் சந்தைகள் மீண்டும் திறம்படச் செயல்படத் தொடங்கியுள்ளன.

10. விவசாயிகளின் உற்பத்திப் பொருட்களுக்கு விரயமின்றியும், உரிய விலை கிடைக்கும் வகையிலும் உலகத்தரம் வாய்ந்த சேகரிப்பு மையங்கள், குளிர்விக்கும் சாதனங்கள், தரம் பிரிப்பு, பதப்படுத்துதல், மற்றும் மின்னணு ஏலமுறை போன்ற அனைத்து வசதிகளுடன் கூடிய **மூன்று வணிக முனையங்கள் (Terminal Markets) சென்னை, கோவை மற்றும் மதுரை ஆகிய பெருநகரப் பகுதிகளில் அமைக்கப்படும்.** இவை, விவசாயிகள் உற்பத்தி செய்யும் வேளாண் பொருட்களுக்கு விற்பனை வாய்ப்பை அதிகரிப்பதுடன் ஏற்றுமதிக்கும் வழிவகுக்கும். அத்துடன் **கோவை மாவட்டம் பல்லடத்தில் வெங்காயத்திற்கும், கிருஷ்ணகிரி மாவட்டத்தில் மாம்பழத்திற்கும், தேனி மாவட்டம் ஒடைப்பட்டியில் திராட்சைப் பழங்களுக்கும் ஏற்றுமதிக்கேற்ற வகையில் குளிர்பதன வசதிகளுடன் கூடிய விற்பனைக் கட்டமைப்புகள் ஏற்படுத்தப்படும்.**

11. தேர்தல் அறிக்கையில் குறிப்பிட்டுள்ளவாறு தரிசு நிலங்களில் முந்திரி சாகுபடியை ஊக்குவித்து அதிக விளைச்சல் தரும் முந்திரி வகைகளை அறிமுகப்படுத்தி ஏற்றுமதியை அதிகரிக்க ஏற்பாடுகள் செய்யப்படும். கடலூர், தஞ்சாவூர், பெரம்பலூர், புதுக்கோட்டை, சிவகங்கை ஆகிய மாவட்டங்கள் அடங்கிய முந்திரி விளைநில ஏற்றுமதி மண்டலத்தின் பணிகள் முந்திரி விவசாயிகளுக்கு மேலும் பலன் தரக்கூடிய வகையில் செம்மைப்படுத்தப்படும்.

12. உயிரி எரி பொருள் (Ethanol) பெட்ரோலுக்கு மாற்றாகவும் பயோடீசல் (Bio-diesel) டீசலுக்கு மாற்றாகவும் பயன்படுகிறது. முதற்கட்டமாக பெட்ரோலுடன் எத்தனால் உயிரி எரி பொருளை 5 விழுக்காடு கட்டாயமாகக் கலந்து பயன்படுத்த மைய அரசு ஆணையிட்டுள்ளது. அனைத்து சர்க்கரை ஆலைகளிலும் எத்தனால் உற்பத்தி செய்வதற்கான வசதியை ஏற்படுத்த நடவடிக்கைகள் மேற்கொள்ளப்படும். மேலும் சர்க்கரைச் சோளம் (sweet sorghum) மற்றும் சர்க்கரைக் கிழங்கு (sugar beet) மூலமும் எத்தனால் தயாரிக்கலாம் என்பதனால் இவைகளைப் பயிர் செய்ய விவசாயிகளுக்கு ஊக்கம் அளிக்கப்படும்.

13. ஜெட்ரோப்பா (Jatropha) எனப்படும் காட்டாமணக்கு விதையிலிருந்து எடுக்கப்படும் எண்ணெய் பயோடீசலாக (Bio-Diesel) டீசலுக்கு மாற்றாக பயன்படும் என்பதால் தரிசு நிலங்களில் காட்டாமணக்கு விளைவிக்க ஊக்குவிக்கப்படும்.

14. இதற்கு முன்பிருந்த ஆட்சியில் 2001–2002ஆம் ஆண்டு நிதிநிலை அறிக்கையில் தமிழகத்தில் மொத்தம் 50 இலட்சம் ஏக்கர்

(20 இலட்சம் ஹெக்டேர்) தரிசு நிலங்கள் உள்ளன என்று அறிவிக்கப்பட்டிருந்தது. அதனையொட்டி தி.மு.க. தேர்தல் அறிக்கையில் இந்தத் தரிசு நிலங்களைச் சீர்செய்து நிலமற்ற ஏழை விவசாயக் குடும்பங்களுக்கு தலா 2 ஏக்கர் வீதம் அரசு அளிக்கும் என்று தெரிவிக்கப்பட்டுள்ளது.

15. இத்திட்டத்தைச் செயல்படுத்துவதற்காக கிராமம் வாரியாக தரிசு நிலங்கள் குறித்த புள்ளி விவரங்கள் வருவாய்த்துறை மூலம் சேகரிக்கப்பட்டு வருகின்றன. தரிசு நிலங்கள் அரசுப் புறம்போக்கு நிலங்களாகவும் தனியார் பட்டா நிலங்களாகவும் உள்ளன. **அரசுப் புறம்போக்கு தரிசு நிலங்களை விவசாயத்திற்குப் பயன்படும் வகையில் மேம்படுத்தி நிலமற்ற ஏழை விவசாயக் குடும்பங்களுக்கு தலா 2 ஏக்கர் வழங்கப்படும். அதே நேரத்தில் சொந்தமாக தரிசு நிலம் வைத்திருக்கும் ஏழை விவசாயக் குடும்பங்களைப் பொறுத்தவரை, அந்நிலங்களை மேம்படுத்தி விவசாயத்திற்கு ஏற்ற நிலமாக மாற்றித் தர வேண்டும் என்று அவர்களாகவே விரும்பிக் கேட்பார்களேயானால், அவற்றை அரசு செலவில் மேம்படுத்தி விவசாயத்திற்கு ஏற்ற நிலங்களாக மாற்றி அவர்களிடமே திருப்பி அளிக்கப்படும்.** இதற்கான தொடக்கப் பணிகள் நடந்து வருகின்றன.

16. தமிழகத்தில் உள்ள விவசாயத் தொழிலாளர் மற்றும் ஏழை விவசாயிகள் ஆகியோரின் நலனுக்காக, **தமிழ்நாடு விவசாயத் தொழிலாளர் நலவாரியம் 2000–ம் ஆண்டில் தி.மு.க. ஆட்சியில் ஏற்படுத்தப்பட்டு தமிழ்நாடு விவசாயத் தொழிலாளர்கள் சமூகப் பாதுகாப்பு மற்றும் நலத்திட்டம் செயல்படுத்தப்பட்டது. தற்போது தேர்தல் அறிக்கையில் அறிவித்தவாறு இந்நல வாரியம் மீண்டும் ஏற்படுத்தப்பட்டு தமிழ்நாடு விவசாயத் தொழிலாளர்களின் சமூகப் பாதுகாப்பு மற்றும் நலத்திட்டம் மேலும் செம்மைப்படுத்தப்பட்டு சிறப்பாக செயல் படுத்தப்படும்.** இதற்கான தனிச் சட்ட முன்வடிவு இக்கூட்டத் தொடரிலேயே கொண்டுவரப்படும்.

17. இத்திட்டத்தின் கீழ் விவசாயிகளுக்கும், விவசாயத் தொழிலாளர்களுக்கும் வழங்கப்படவுள்ள சலுகைகள் என்னென்ன; நன்மைகள் யாவை என்பதை தெரிவிக்க விரும்புகிறோம்.

- நிலமற்ற விவசாயத் தொழிலாளர்கள், சிறு மற்றும் குறு விவசாயிகள் மட்டுமல்லாது பதிவுபெற்ற குத்தகைதாரர்களும் இத் திட்டத்தின் கீழ் பயன்பெறுவர்.
- இத்திட்டத்தின் கீழ் மகப்பேறு உதவி மாதம் ரூ.1,000/– வீதம் 6 மாதத்திற்கு ரூ.6,000/– வழங்கப்படும்.
- பத்தாம் வகுப்பு தேர்ச்சியடைந்த மாணவர்களுக்கு ரூ.1,250/–, மாணவியருக்கு ரூ.1,500/–, 12ஆம் வகுப்பு தேர்ச்சியடைந்த மாணவர்களுக்கு ரூ.1,750/–, மாணவியருக்கு ரூ.2,000/– உதவித் தொகையாக வழங்கப் படும். தொழிற்பயிற்சி (ITI), பல்தொழில்நுட்பப் பயிற்சி (Polytechnic), இளங்கலை, முதுகலை, சட்டம், தொழில் கல்வி, முதுகலைத் தொழில் கல்வி ஆகியவற்றைப் படிக்கும் மாணவ மாணவியருக்கு ரூ.1,250/– முதல் ரூ.6,750/– வரை கல்வி உதவித்தொகை வழங்கப்படும்.
- இத்திட்டத்தில் பதிவு பெற்ற உறுப்பினர்கள் மற்றும் அவர்களின் மகன்/மகள் ஆகியோரின் திருமணங்களுக்கு உதவித்தொகையாக, மணமகனுக்கு ரூ.3,000/–மும் மணமகளுக்கு ரூ.5,000/–மும் வழங்கப்படும்.
- 60 வயதை அடைந்து மூப்பின் காரணமாக வேலை செய்ய இயலாமல் ஆதரவற்ற நிலையில் உள்ள உறுப்பினர்களுக்கு மாதம் தோறும் ரூ.400/– ஓய்வூதியமாக வழங்கப்படும்.

- விபத்தினால் மரணம் அடைந்தால் ரூ. 1 இலட்சம் மற்றும் இயற்கை மரணத்திற்கு ரூ. 10,000 வழங்கப்படும். இரண்டு கைகள் அல்லது இரண்டு கால்கள் அல்லது ஒரு கை மற்றும் ஒரு கால் இழப்பு அல்லது இரண்டு கண்களில் பார்வை இழப்பு ஆகியவற்றுக்கு ரூ. 1 இலட்சம் உதவித்தொகை வழங்கப்படும். ஒரு கை அல்லது ஒரு கால் இழப்பு ஆகியவற்றுக்கு ரூ. 50,000 வழங்கப்படும். மேற்குறிப்பிட்ட இனங்கள் தவிர வேறு காரணங்களால் கடுமையான காயம் ஏற்பட்டு ஏதேனும் உடல் உறுப்பை இழந்தால் ரூ. 20,000 உதவித் தொகையாக வழங்கப்படும்.
- ஈமச் சடங்கிற்கு ரூ. 2,000 உதவித் தொகை வழங்கப்படும்.

கால்நடை வளர்ப்பு

18. விவசாயிகளின் வாழ்க்கைத்தரம் உயர, அவர்களது வருவாயைப் பெருக்குவதே வழியாகும். எனவே விவசாயிகளுக்குக் கூடுதல் வருவாயை ஈட்ட வகை செய்யும் கால்நடை வளர்ப்புக்கு இவ்வரசு முன்னுரிமை அளிக்கும். குக்கிராமங்களிலுள்ள கால்நடைகளைப் பேணிப் பாதுகாக்க, அக்கிராமங்களுக்கே நேரடியாகச் சென்று முகாம்கள் மூலம் மருத்துவ வசதிகளை இலவசமாக அளித்திட ஏற்கெனவே தி.மு. கழக ஆட்சியில் தொடங்கப்பட்ட கால்நடைப் பாதுகாப்புத் திட்டம் தொடர்ந்து சிறப்பாகச் செயல்படுத்தப்படும்.

19. கோழி மற்றும் முட்டை உற்பத்தியில் தமிழகம் அகில இந்திய அளவில் முன்னணி மாநிலமாகத் திகழ்கின்றது. இவ்வகையில், நாமக்கல் கால்நடை மருத்துவக் கல்லூரி மற்றும் ஆராய்ச்சி நிறுவனத்தில் பறவைகளினால் ஏற்படும் நோய் குறித்த ஆய்வுக் கூடம் அமைக்கப்படுவதுடன் **நாகப்பட்டினம், கரூர், விருதுநகர் மற்றும் கிருஷ்ணகிரி மாவட்டங்களில் கால்நடை நோய்கள் குறித்த நுண்ணறிவுப் பிரிவுகள்** ஏற்படுத்தப்படும்.

பாசனம்

20. காவிரி நதிநீர் ஆணையத்தின் முன்பாக சம்பந்தப்பட்ட அனைத்து மாநிலங்களும் தமது வாதங்களை ஏற்கெனவே முன்வைத்து, ஆணையத்தின் மதிப்பீட்டாளர்களின் அறிக்கையின் மீதான கருத்துக்களையும் தமிழ்நாடு தாக்கல் செய்துள்ள நிலையில் ஆணையத்தின் தீர்ப்பு மேலும் தாமதமாகாமல், விரைவில் அந்தத் தீர்ப்பைப் பெறுவதற்கான தீவிர முயற்சிகளை இந்த அரசு மேற்கொள்ளும். முல்லைப் பெரியாறு பிரச்சினையில் தமிழகத்தின் தென் மாவட்ட விவசாயிகளுக்கு ஆறுதலாக அளிக்கப்பட்ட உச்ச நீதிமன்றத்தின் தீர்ப்புக்கு மாறாக கேரள அரசு புதிய சட்டத் திருத்தம் ஒன்றை செய்திருப்பதற்கு இந்த அரசு பெரிதும் வருந்துவதுடன், நமது உரிமைகளைப் பாதுகாத்துக் கொள்ள வேறு வழியின்றி நாம் உச்ச நீதிமன்றத்தையே நாடியுள்ள நிலையில், கேரள அரசு தனது நிலையினை மாற்றிக் கொண்டு நியாயத்தை உணர்ந்து நடக்க முன்வர வேண்டுமென்று தென் மாவட்ட விவசாயிகளின் சார்பில் வலியுறுத்துவோம்.

21. ரூ.3,900 கோடி மதிப்பீட்டில் பாசன வேளாண்மையை நவீனப்படுத்தவும், மற்றும் நீர்வள ஆதாரங்கள் மேலாண்மைத் திட்டப் பணிகளை விரைந்து செயல்படுத்தவும் பல்நோக்கு திட்டக்குழு ஒன்று உருவாக்கப்பட்டுள்ளது. இத்திட்டத்தின் முதல் ஆண்டில் 16 துணை வடிநிலப் பகுதிகளில் பணிகள் தொடங்கப்படும். இத்திட்டத்திற்கு உலக வங்கியின் ஒப்புதல் விரைவில் எதிர்பார்க்கப் படுகிறது.

22. தமிழகத்தின் ஆறுகள், ஏரிகள், குளங்கள், கண்மாய்கள், கால்வாய்கள் ஆகியவற்றில் தூர்வாரி

செப்பனிட்டு நவீனப்படுத்தும் பணியினைத் தொடர் திட்டமாக நிறைவேற்றுவோம்.

23. தொடர் மழை ஏற்படும் காலங்களில், சென்னை மாநகரில் தாழ்வான பகுதிகளில் உள்ள குடியிருப்புகள் வெள்ளத்தால் பாதிக்கப்படுவதைத் தடுக்கும் வகையில் கூவம், அடையாறு, கொசத்தலையாறு, பக்கிங்காம் கால்வாய், ஓட்டேரி நல்லா, விருகம்பாக்கம் – அரும்பாக்கம் வடிகால், பள்ளிக்கரணை சதுப்பு நில ஏரி ஆகியவற்றின் வழியாக **வெள்ள நீர் சீராகக் கடலில் கலக்க வகைசெய்யும் வெள்ளத் தடுப்புப் பணிகள் ரூ. 279.01 கோடி மதிப்பீட்டில் மத்திய அரசு மற்றும் நபார்டு வங்கியின் நிதி உதவியுடன் மேற்கொள்ள ஆவன செய்யப்படும்.**

24. திருச்சி புறநகர்ப் பகுதியில் அமைந்துள்ள கோரையாறு, உய்யக்கொண்டான் கால்வாய், குடமுருட்டி ஆறு மற்றும் அரியாறு ஆகியவற்றில் தொடர் மழையின் போது ஏற்படும் வெள்ள நீரும் அதே சமயத்தில் காவிரியில் பெருகும் வெள்ள நீரும் சேர்ந்து எளிதில் வடிய முடியாமல் நகர்ப் பகுதிகளில் தேங்கி பொதுமக்கள் அவதியுறும் நிலை உள்ளது. இப்பிரச்சினைக்கு நிரந்தரத் தீர்வாக, வெள்ளம் வரும் காலங்களில் வெள்ள நீரின் பெரும் பகுதியைத் தடுத்துத் திருப்பி, தெற்கேயுள்ள புதுக்கோட்டை மாவட்டத்தில் உள்ள வறண்ட பகுதிகள் பயன்பெறும் வகையில் கால்வாய்கள் மூலம் ஏரிகளை நிரப்பி, எஞ்சிய உபரி நீரை அக்கினியாற்றில் கொண்டு சேர்க்கும் திட்டம் ஒன்றினை ரூ.295 கோடி மதிப்பீட்டில் நபார்டு வங்கியின் நிதி உதவியுடன் செயல்படுத்த நடவடிக்கைகள் மேற்கொள்ளப்படும்.

25. மதுரை மாநகரில் வைகை ஆற்றினை ஒட்டியுள்ள செல்லூர் ஏரி, பரவை ஏரி, தத்தனேரி, ஆனையூர், முடக்கத்தான் குளம் ஏரிகள், அவற்றின் கால்வாய்கள் மற்றும் சாத்தியாறு ஓடை ஆகியவற்றின் வெள்ளநீரை வைகையில் வடிக்கும் வண்டியூர் குளம் மற்றும் அதைச் சார்ந்த ஏரிகள், தொடர் மழை மற்றும் வெள்ளக் காலங்களில் மதுரை மாநகரின் பல பகுதிகளை வெள்ளத்தால் பாதிப்படையச் செய்கின்றன. வெள்ள நீரை வடிக்கும் கால்வாய்களை தூர்வாரி சீரமைத்துக் கரைகளை உயர்த்தி, வெள்ளநீரை வைகை ஆற்றில் சேர்க்கவும், புதிய மழை நீர் வடிகால்களை அமைக்கவும் ரூ.12 கோடி மதிப்பீட்டில் ஒரு வெள்ளப் பாதுகாப்புத் திட்டத்தை நபார்டு வங்கியின் நிதி உதவியுடன் செயல்படுத்த நடவடிக்கைகள் மேற்கொள்ளப்படும்.

26. கடந்த தி.மு.க. ஆட்சியில் 1996ஆம் ஆண்டில் ஒப்புதல் அளிக்கப்பட்ட திட்டமான, மதுரை மாவட்டம், உசிலம்பட்டி வட்டத்திலுள்ள 58 கிராமங்களுக்கான நீர்ப்பாசன வசதி பெறும் திட்டம் மற்றும், 1999ஆம் ஆண்டு ஒப்புதல் அளிக்கப்பட்ட தேனி மாவட்டம், உத்தமபாளையம் வட்டத்தில் உள்ள 18ஆம் கால்வாய்த் திட்டம் ஆகியவற்றுக்கான பணிகளை முடிப்பதற்குத் தேவையான நிதி ஒதுக்கீடுகள் இந்த வரவு செலவுத் திட்டத்தில் செய்யப்பட்டுள்ளன.

27. கோவைப் பகுதியைச் சார்ந்த "சிறுதுளி" தன்னார்வத் தொண்டு நிறுவனம் நொய்யல் ஆற்றுப் பாசனப் பகுதிகளில் செய்துள்ள நீர்நிலை மேம்பாட்டுப் பணிகள் பாராட்டத்தக்கன. மழைநீர் சேகரிப்பு, பாசனக் குளங்களைச் சீரமைத்தல், ஆறுகளில் மாசகற்றல் போன்ற பணிகளை மேற்கொள்ளும் "சிறு துளி" போன்ற தன்னார்வத் தொண்டு நிறுவனங்களுக்கு இவ்வரசு நல்லாதரவும் ஊக்கமும் அளிக்கும். இது போன்ற தன்னார்வத் தொண்டினை மாதிரியாகக் கொண்டு நீர்நிலை மேம்பாட்டுப் பணிகள் மாநிலத்தில் பல்வேறு மாவட்டங்களில் அரசின் சார்பில் ஆக்கப்பூர்வமாக நடத்தப்படும்.

“இந்தியாவிலேயே

மிகக் குறைந்த விலையில்

அனைத்துக் குடும்ப

அட்டைதாரர்களுக்கும்

அரிசி கிலோ ஒன்று

ரூபாய் இரண்டு

என்ற விலையில் வழங்க

ஆணையிடப்பட்டுள்ளது.”

28. இந்திய நதிகளை இணைக்கும் திட்டத்தை நிறைவேற்ற முயற்சிகள் மேற்கொள்வதோடு, முதற்கட்டமாகத் தென்னக நதிகளை இணைக்கும் திட்டத்தை உருவாக்கிடப் பாடுபடுவோம்.

பொது விநியோகத் திட்டம்

29. ஏழை எளியவர்களைப் பசிப்பிணியிலிருந்து பாதுகாக்கும் திட்டமாக விளங்கும் பொது விநியோகத் திட்டத்தைச் செம்மையாகச் செயல்படுத்துவதுடன் தேர்தல் வாக்குறுதியின் அடிப்படையில் இவ்வரசு பொறுப்பேற்ற அன்றே **இந்தியாவிலேயே மிகக் குறைந்த விலையில் அனைத்துக் குடும்ப அட்டைதாரர்களுக்கும் அரிசி கிலோ ஒன்று ரூபாய் இரண்டு என்ற விலையில் வழங்க ஆணையிடப்பட்டுள்ளது.** 2006–2007ஆம் ஆண்டு திருத்த வரவு செலவுத் திட்டத்தில் ரூ.1,950 கோடி உணவு மானியமாக நிதி ஒதுக்கீடும் செய்யப்பட்டுள்ளது.

30. பொது விநியோகத் திட்டத்தின் கீழ் முறைகேடுகள் செய்வோர் மீது மிகக் கடுமையாக நடவடிக்கை எடுக்கப்பட்டு வருகிறது. பொது விநியோகத் திட்டத்தின்பால் இந்த அரசு காட்டும் பொறுப்புணர்வுக்கு மாறாக; அரிசி போன்ற உணவுப் பொருட்களைக் கடத்தி அப்பாவி ஏழை மக்களின் வயிற்றில் அடிக்கும் கொள்ளையர்கள் மீது; மணல் திருடர்கள் மீது பாயும் குண்டர் சட்டம் போன்ற கடுமையான சட்டங்களின் மூலம் நடவடிக்கை மேற்கொள்ளப்படும் என்று எச்சரிக்கப்பட்டுள்ளது.

உள்துறை

31. “மழலைக் குழந்தையின் மவுன மொழியில்
– எந்த
மத பேதத்தைக் கண்டது அந்தக் குண்டு ?
பின்எதற்காக
மரணப் படுகுழியில் அந்த மலர்களைக்
கொட்டி மூடியது இன்று ?
மன ரணம் இனி ஆறுவது தான் என்று ?”

என நமது கலைஞர் அவர்கள் கவிதை மூலம் எழுப்பும் கேள்விக்குப் பதில் சொல்ல இயலாத பயங்கரவாதம் உலகத்தையே அச்சுறுத்தி – நாகரிகம், பண்பாடு, மனிதநேயம் ஆகிய முற்போக்குக் கூறுகளில் பெரும் பின்னடைவை ஏற்படுத்தி வரும் கொடுமையை நாம் கண்டு வருகிறோம். மும்பையில் நடைபெற்ற தொடர் குண்டு வெடிப்பு – அதன் விளைவாக சுமார் இருநூறு அப்பாவிகள் பலியான நெஞ்சத்தைப் பதைபதைக்க வைக்கும் நிகழ்ச்சிகள் நமது நாட்டின் சரித்திரத்தில் மாறாத வடுக்களை ஏற்படுத்தியுள்ளன. இந்தப் பயங்கரவாதத்தைக் கண்டிப்பதுடன் – பலியானோரின் குடும்பங்களுக்கு ஆழ்ந்த இரங்கலையும் தெரிவித்துக் கொள்கிறோம்.

32. 1969ஆம் ஆண்டில் தி.மு.கழக அரசு திரு. ஆர்.ஏ. கோபாலசாமி, ஐ.சி.எஸ்., அவர்கள் தலைமையில் இந்திய மாநிலங்களிலேயே முதல் முறையாக “போலீஸ் கமிஷன்” ஒன்றை அமைத்து – அந்தக் கமிஷன் வழங்கிய 133 பரிந்துரைகளில் ஊதிய உயர்வுகள் உட்பட 115 பரிந்துரைகளை உடனே ஏற்று நடைமுறைப்படுத்தியது. 1989ஆம் ஆண்டு மூன்றாவது முறையாக கழக அரசு அமைந்த போது முன்னாள் தலைமைச் செயலாளர் திரு. பி. சபாநாயகம், ஐ.ஏ.எஸ்., அவர்களுடைய தலைமையில் இரண்டாவது “போலீஸ் கமிஷன்” அமைக்கப்பட்டு – அந்தக் கமிஷன் வழங்கிய 112 பரிந்துரைகளில் 87 பரிந்துரைகள் மீது முடிவு எடுத்து நடைமுறைப்படுத்தப்பட்டது.

33. இவ்வாறு கழக ஆட்சிக் காலத்தில் காவலர்களின் நலன்களைப் பாதுகாப்பதற்கான பரிந்துரைகளைச் செய்ய இரண்டுமுறை போலீஸ் கமிஷன்கள் அமைக்கப்பட்டதைப் போலவே,

காவலர் குறைதீர்க்க, காவல் துறை மேலும் வலிவும் பொலிவும் பெற மூன்றாவது போலீஸ் கமிஷன் அமைப்பதென இப்போது முடிவு செய்யப்பட்டுள்ளது.

34. எந்தக் கட்சி ஆட்சிப் பொறுப்பிலே இருந்தாலும் அன்றாடம் நடந்துவரும் சாலை விபத்துகளும், அவற்றில் ஏற்படும் மனித உயிர் இழப்புகளும் நமது மனதில் கலக்கத்தையும் பெருங்கவலையையும் உருவாக்கி வருகின்றன. சாலை விபத்துக் கொடுமைகளைத் தடுப்பதற்கு இந்த அரசு பின்வரும் நடவடிக்கைகளைத் தொடர்ந்து மேற்கொள்ளக் கருதியிருக்கின்றது:–

- மது அருந்தி விட்டு வாகனம் ஒட்டுவதை முற்றிலும் கட்டுப்படுத்த சுவாசப் பரிசோதனைக் கருவிகளை காவல் துறையினர் உரிய முறையில் பயன்படுத்த வேண்டும். **வாகன ஓட்டிகள் குடிபோதையில் இருந்தது கண்டுபிடிக்கப்பட்டால் அவர்களுக்கு கடுமையான தண்டனை வழங்கவும், ஓட்டுநர் உரிமத்தையே ரத்து செய்யவும் நடவடிக்கை மேற்கொள்ளப்படும்.**
- பெரும்பாலான சாலை விபத்துக்களுக்கு ஒட்டுநர்களே காரணம் என்பதால் அவர்களுக்கு அவ்வப்போது காவல் துறையும் போக்குவரத்துத் துறையும் இணைந்து தேவையான மறு பயிற்சிகள் அளிக்க ஆணையிடப்பட்டுள்ளது.
- நெடுஞ்சாலைகளில் "ஹலோஜன்'' விளக்குகளையும், கண்கூசும் பிரகாசமான விளக்குகளையும் பயன்படுத்துவதால், பயங்கர விபத்துகள் ஏற்படுகின்றன. எனவே அனைத்து வாகனங்களிலும் முகப்பு விளக்குகளின் நடுவில் கறுப்பு வண்ணம் பூசுவது கட்டாயமாக நடைமுறைப்படுத்தப்படும்.

35. மாநிலத்தில் சட்டம் ஒழுங்கை நிலைநாட்டுவதற்கு இந்த அரசு உயர் முன்னுரிமை அளிக்கும். கடந்த இரு மாதங்களாக கள்ளத்தனமாக மணல் அள்ளுதல், பொது வினியோகத் திட்டத்தின் கீழ் வினியோகிக்கப்படும் அரிசியைக் கடத்துதல் போன்ற குற்றங்களுக்கு எதிராகக் கடுமையான நடவடிக்கைகள் மேற்கொள்ளப்பட்டுள்ளன.

36. இந்நிதியாண்டில் காவல்துறையை நவீனமயமாக்கல் திட்டம் ரூ.68 கோடி மதிப்பீட்டில் செயல்படுத்தப்படும். இத்திட்டத்தின் கீழ், காவல்துறைக்கான கட்டடங்கள் கட்டுதல், குடியிருப்புகள் அமைத்தல், காவல்துறையினருக்கு நவீன ஆயுதங்கள், வாகனங்கள் மற்றும் பாதுகாப்புச் சாதனங்கள் வாங்குவதற்கு இத்தொகை செலவிடப்படும்.

37. தீயணைப்பு மற்றும் மீட்புப்பணிகள் துறைக்கு ரூ. 23 கோடி மதிப்பீட்டில் சிறப்பு வாகனங்கள் மற்றும் தீயணைப்பு வண்டிகள் வாங்கப்படும். தீயணைப்புப் பணியாளர்களுக்கு தீயணைப்பு உடைகள் மற்றும் ரசாயன கவச உடைகளுடன் கூடிய மூச்சுக்கருவிகள் வழங்கப்படும்.

நீதித்துறை

38. நீதித் துறைக்கும் அரசின் நிருவாகத் துறைக்கும் இடையே ஆரோக்கியமான அணுகுமுறை உருவாவதற்கு இந்த அரசு எடுத்து வரும் முயற்சிகளைப் பத்திரிகைகள் பாராட்டியுள்ள நிலையை மாண்புமிகு உறுப்பினர்கள் நன்கறிவார்கள். உதாரணமாக நீதித்துறையின் அத்தியாவசியத் தேவையாக சுட்டிக்காட்டப்பட்ட பணியாளர்கள், கட்டடங்கள், இடவசதிகளைப் பெருக்குவதற்கான மனைகள் போன்ற தேவைகள், நீண்டகாலமாக நிறைவேற்றித் தரப்படாமல் இருந்தவை, இந்த அரசு பதவியேற்ற பிறகு நிறைவேற்றப்பட்டு வருவதைக் கூறலாம்.

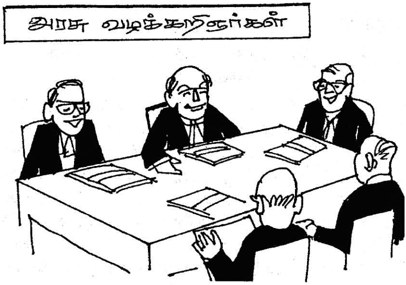

இச்சட்டத்தின்படி, **அனைத்துப் பள்ளிகளிலும் இந்த ஆண்டிலேயே முதலாம் வகுப்பில் தமிழ் ஒரு பாடமாகக் கற்பிப்பது தொடங்கும். இது வரும் ஆண்டுகளில் படிப்படியாக பத்தாம் வகுப்பு வரை விரிவுபடுத்தப்படும்.**

பள்ளிக்கல்வி

41. இந்த அரசு பொறுப்பேற்ற இரண்டு மாத காலத்திற்குள்ளாகவே அரசுப் பள்ளிகளில் காலியாகவுள்ள 7,635 ஆசிரியர் பணியிடங்களை, காலமுறை ஊதிய அடிப்படையில் நிரப்ப அரசு ஆணையிட்டு நடவடிக்கை எடுத்து வருகிறது. மேலும், அரசு மற்றும் அரசு உதவி பெறும் பள்ளிகளில் ஒப்பந்த முறையில் தொகுப்பூதிய அடிப்படையில் பணியாற்றிய சுமார் 45,987 ஆசிரியர்களுக்கு 1.6.2006 முதல், காலமுறை ஊதியம் வழங்கப்படுகிறது. **இனி வரும் காலங்களில் அரசு மற்றும் அரசு உதவி பெறும் பள்ளிகளில் ஏற்படும் ஆசிரியர் காலியிடப் பணியிடங்கள் காலமுறை ஊதிய அடிப்படையிலேயே நிரப்பப்படும் எனவும் ஆணையிடப் பட்டுள்ளது.**

39. சென்னை உயர்நீதிமன்றத்திற்கு அருகில் உள்ள தமிழ்நாடு விரைவுப் போக்குவரத்துக் கழகத்திற்குச் சொந்தமான நிலத்தை சென்னை உயர்நீதிமன்றத்திற்கு நில உரிமை மாற்றம் செய்வதற்கான அரசாணை இந்த அரசு பொறுப்பேற்ற பிறகு பிறப்பிக்கப்பட்டுள்ளது. உயர்நீதிமன்றத்தில் உள்ள அரசு வழக்கறிஞர் களுக்காக தனியாக ஒரு கட்டடம் ரூ. 2.03 கோடி மதிப்பீட்டில் உயர்நீதிமன்ற வளாகத்திலேயே கட்டப்படும். மணமுறிவு வழக்கு சம்பந்தப்பட்ட குடும்பங்களுக்கு ஆலோசனை வழங்க, குடும்பநல நீதிமன்றங்கள் ஒவ்வொன்றிலும் இரு முழுநேர ஆலோசகர்கள் நியமிக்கப்படுவர். நீதித் துறைக்குத் தேவையான கட்டடங்கள் மைய அரசின் நிதி உதவியுடன் படிப்படியாகக் கட்டப்படும். சென்னை உயர்நீதிமன்றத்தின் மதுரை கிளைக்குத் தேவையான 350 பணி இடங்களுக்கான ஒப்புதல் வழங்கப்படும். நீதி நிருவாகத்திற்காக 2006–2007ஆம் ஆண்டு வரவு செலவுத் திட்டத்தில் ரூ.212.9 கோடி ஒதுக்கீடு செய்யப்பட்டுள்ளது.

42. அரசுப் பள்ளிகளில் பணியாற்றும் ஆசிரியர்களின் நலனுக்காக வெளிப்படையான கலந்தாய்வுமுறை வாயிலான பொது மாறுதலுக்கான வழிகாட்டும் நெறிமுறைகள் அரசால் வெளியிடப்பட்டுள்ளன. இந்த வழிகாட்டு நெறிமுறைகளின்படி 2006–2007ஆம் கல்வி யாண்டில் ஆசிரியர்களுக்கான பொது மாறுதல்

தமிழில் கல்வி

40. தேர்தல் அறிக்கையைத் தொடர்ந்து ஆளுநர் உரையில் உறுதியளித்தவாறு, “தமிழ்நாட்டுப் பள்ளிகளில் தமிழ் தான் இல்லை” என்ற நாணமுறும் நிலையைப் போக்க நம் தமிழ் மொழியை, பள்ளிகளில் பயிலும் அனைத்து மாணவர்களும் கட்டாயமாக கற்பதற்கான சட்டம் இயற்றப்பட்டுள்ளது.

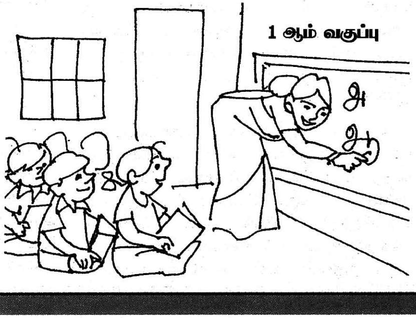

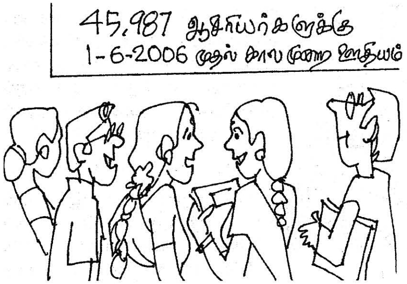

நடைமுறைப்படுத்தப்பட்டு ஆசிரியர்களிடையே பெரும் வரவேற்பைப் பெற்றுள்ளது. **ஆசிரியர்களுக்கான மாறுதல்களில் நடைமுறைப் படுத்தப்பட்டு வரும் ஒளிவுமறைவற்ற கலந்தாய்வு முறையினை அரசுத் துறைகள் அனைத்திற்கும் விரிவுபடுத்துவது பற்றி அரசு ஆலோசித்து வருகிறது.**

43. தேர்தல் அறிக்கையில் தெரிவித்தவாறு தமிழ்நாட்டில் கல்லாமை இருளை நீக்கப் பள்ளிகள் பல திறந்து மதிய உணவுத் திட்டத்தை நடைமுறைப்படுத்தி கல்வி வளர்ச்சிக்கு அரும்பாடுபட்ட பெருந்தலைவர் காமராஜர் பிறந்த நாளான ஜூலை 15 ஆம் நாளை 'கல்வி வளர்ச்சி நாள்' என்று அறிவித்து அரசு ஆணையிட்டுள்ளது. இந்த ஆணையைச் சட்டமாக்குவதற்கு இந்தக் கூட்டத்தொடரிலேயே சட்ட முன்வடிவு கொண்டு வரப்படும். இந்த ஆண்டு ஜூலை 15ஆம் நாளன்று பள்ளிகளில் விழா எடுத்து காமராஜர் திருவுருவப் படத்தை அலங்கரித்து மாணவர்கள் மகிழ்ச்சியுடன் கொண்டாடினர். அந்நாளிலிருந்து புரட்சித் தலைவர் எம்.ஜி.ஆர். சத்துணவுத் திட்டத்தின் கீழ் பயன்பெறும் மாணவர்களுக்கு வாரத்திற்கு இரு முட்டைகள் வழங்கும் திட்டமும் தொடங்கப் பட்டுள்ளது.

44. **கழக ஆட்சியில் தொடங்கப்பட்ட மாணவர்கள் இலவச பஸ் பாஸ் திட்டத்தையும் கடந்த ஆட்சியில் தொடங்கப்பட்ட இலவச மிதி வண்டிகள் வழங்கும் திட்டத்தையும் இந்த அரசு தொடர்ந்து நிறைவேற்றும்.** நல்ல காரியங்களை எந்த அரசு செய்தாலும், கலைஞர் தலைமையிலான அரசு, அதனை கட்சிக் கண்ணோட்டத்துடன் கைவிட்டு விடாமல் செயல்படுத்தும் என்பதற்கு இதுவும் ஒரு தக்க எடுத்துக் காட்டாகும்.

45. தி.மு.கழக ஆட்சியில் 1999–2000ஆம் ஆண்டில் அறிமுகம் செய்யப் பட்டு இலட்சக்கணக்கான மாணவர்கள் பயன் பெற்ற **பத்தாம் வகுப்பு, பன்னிரண்டாம் வகுப்பு படித்து முடித்துச் செல்லும்போதே மாணவர்களுக்குச் சாதிச் சான்றிதழ்கள், வாழ்விடச் சான்றிதழ்கள், குடும்ப வருமானச் சான்றிதழ்கள் ஆகியன வழங்கும் திட்டம் மீண்டும் நடைமுறைக்கு வரும்.**

46. மத்திய அரசின் உதவியுடன் தொடங்கப்பட்டுள்ள அனைவருக்கும் கல்வித் திட்டம் ரூ.723.18 கோடி மதிப்பீட்டில் இந்த ஆண்டில் தொடர்ந்து செயல்படுத்தப்படும். இதற்காக மாநில அரசின் பங்காக ரூ.180.80 கோடி இத்திருத்த வரவு செலவுத் திட்டத்தில் ஒதுக்கப்பட்டுள்ளது. பள்ளிக் கல்வித் துறைக்கு இத்திருத்த வரவு செலவுத் திட்டத்தில் மொத்தம் ரூ.5,438.88 கோடி ஒதுக்கீடு செய்யப்பட்டுள்ளது.

உயர் கல்வி

47. பொறியியல் கல்லூரிப் படிப்புகளுக்கான சேர்க்கை முறையில் கடந்த ஆண்டுகளில் நிலவி வந்த குழப்பத்தை அகற்றி, ஒற்றைச்சாளர முறையில் முன்பிருந்த 39,000 இடங்களைவிட, இப்போது கூடுதலாக 13,000 இடங்களைப் பெற்று, மொத்தமாக 52,000 இடங்கள் மாணவர்களுக்குக் கிடைக்க வகை செய்யப்பட்டுள்ளது. மேலும் தனியார் சுயநிதிக் கல்லூரிகளின் நிருவாக ஒதுக்கீட்டிலும் இடஒதுக்கீட்டுக் கொள்கையைப் பின்பற்றுவது இந்த ஆண்டு சட்டப்பூர்வமாக ஆக்கப்பட்டுள்ளது.

48. தேர்தல் அறிக்கையில் குறிப்பிட்டபடியும்; ஆளுநர் உரையில் தெரிவித்தவாறும் தொழிற்கல்விப் படிப்புகளுக்கான **பொது நுழைவுத் தேர்வை வரும் 2007–2008ஆம் ஆண்டு முதல் அகற்றிடத் தேவையான நடவடிக்கைகளை மேற்கொள்வதற்கு கல்வியாளர்கள் கொண்ட குழு ஒன்றினை இந்த அரசு அமைத்துள்ளது.**

49. தேர்தல் அறிக்கையில் அறிவித்தவாறு கடந்த காலத்தில் அரசுப் பொறியியல் கல்லூரிகளில் பல மடங்காக உயர்த்தப்பட்ட கல்விக் கட்டணத் தொகையைக் குறைத்து ஆணைகள் வெளியிடப்பட்டுள்ளன. இதைப் போன்றே, ஏழை எளிய மாணவர்களின் கல்விச் செலவைக் குறைக்கும் வகையில், **அரசுப் பொறியியல் மற்றும் கலைக் கல்லூரிகளில் சுயநிதி அடிப்படையில் நடத்தப்பட்டு வரும் அனைத்துப் பாடப்பிரிவுகளையும் பொதுவகைக் கட்டணம் செலுத்தும் பாடப்பிரிவுகளாக மாற்றுவதற்கு ஆணை பிறப்பிக்கப்பட்டுள்ளது.**

50. தேர்தல் அறிக்கையில் குறிப்பிட்டதற்கிணங்க பொறியியல் மற்றும் தொழில்நுட்பக் கல்விக்கான தேவை பெருகி வருவதாலும்; அக்கல்வியில் தனிச்சிறப்பு மிக்க உயர் பட்டப் படிப்புக்கான அவசியம் வளர்ந்து வருவதாலும், **சென்னையிலுள்ள அண்ணா பல்கலைக் கழகத்தைப் போன்ற தொழில் நுட்பப் பல்கலைக் கழகங்களை திருச்சியில் ஒன்றும், கோவையில் ஒன்றுமாக நிறுவிடவும் – பின் தங்கிய பகுதிகளின் கல்வி வளர்ச்சிக்காகக் கோவை மாவட்டம் வால்பாறையிலும், சேலம் மாவட்டம் மேட்டூரிலும் கலை மற்றும் அறிவியல் கல்லூரிகளைத் தொடங்கிடவும் இந்த அரசு முடிவெடுத்துள்ளது.**

51. ஜூலை 15ஆம் நாள் காமராஜர் பிறந்த நாள் விழாவில் முதலமைச்சர் அறிவித்தவாறு மதுரை காமராஜர் பல்கலைக்கழகத்தில் கல்வித் துறையில் ஆராய்ச்சி மேற்கொள்ள கல்வியியல் ஆய்வு மையம் (Centre for Educational Research) ஒன்று அமைக்கப்படும்.

52. கிராமப் பகுதிகளில் உள்ள மாணவ மாணவியர் விரைவாக வேலை வாய்ப்புகளைப் பெறுவதற்கேற்ற வழி வகைகளை உருவாக்கித் தரும் நோக்கத்துடன் – **ஊரகப் பகுதிகளில் பல் மருத்துவக் கல்லூரிகள், செவிலியர் கல்லூரிகள், உடல் இயக்க மருத்துவக் கல்லூரிகள் (Colleges of Physiotherapy) அமைந்திடத் தக்க நடவடிக்கைகளை இந்த அரசு மேற்கொள்ளும்.**

53. திராவிடத் தலைவர்கள் பிட்டி தியாகராயர், டி.எம். நாயர், டாக்டர் நடேசனார் ஆகியோரால் தோற்றுவிக்கப் பட்டு வழி நடத்தப்பட்ட நீதிக் கட்சி ஆட்சியில் 1923ஆம் ஆண்டு கொண்டு வரப்பட்ட "Madras University Act, 1923" என்ற சட்டம்தான் சென்னைப் பல்கலைக்கழகத்திற்கு இன்று வரையிலும் உறுதி மிக்க சட்டமாக இருந்து வருகிறது. உயர்கல்விக்கு நீதிக் கட்சி அளித்த கொடை என்றே இச்சட்டம் அழைக்கப்பட்டு வருகிறது. பிற்படுத்தப்பட்டோர், மிகப் பிற்படுத்தப்பட்டோர், ஆதிதிராவிடர் மற்றும் பழங்குடியினர் உயர்கல்வி பெறுவதற்கும், பல்கலைக்கழகத்தில் ஆசிரியர்களாக இடம் பெறுவதற்கும் முதன் முதலில் நீதிக்கட்சி ஆட்சிதான் வழிவகுத்துக் கொடுத்தது என்பது சரித்திரத்தில் பொறிக்கப்பட்டுள்ள சான்று.

54. இருபதாம் நூற்றாண்டின் தொடக்கத்தில் வேரூன்றிய திராவிடர் இயக்கம் இன்று வரையில் சமூக, பொருளாதார, அரசியல், பண்பாட்டுத் தளங்களில் பல ஏற்றம் தரும் மாற்றங்களை உருவாக்கியுள்ளது என்ற உண்மையை வரலாற்று ஆசிரியர்கள் ஏற்றுக் கொண்டுள்ள நிலையில் – திராவிட இயக்க வரலாறு, அதன் தொடர்பான அரசியல் – சமூகச் சிந்தனைகள், சீர்திருத்தங்கள், சமூக – பொருளாதாரக் கொள்கைகள், சட்ட திட்டங்கள், மொழி வளர்ச்சி போன்றவற்றைப் பற்றி உயர்நிலை ஆய்வுகளை மேற்கொள்வதற்கு வாய்ப்பாகவும், எதிர்காலத் தமிழ்நாட்டு மக்களுக்குத் தொடர்ந்து எழுச்சியையும், விழிப்புணர்வையும் ஏற்படுத்திடும் வகையிலும்; **சென்னைப் பல்கலைக்கழகத்தின் நூற்றி ஐம்பதாவது ஆண்டு விழா நடைபெற இருப்பதை யொட்டி; சென்னைப் பல்கலைக்கழகத்தில், பல்கலைக்கழக வளாகத்திலேயே "திராவிட இயக்க ஆய்வு மையம்'' (Centre for Research on Dravidian**

“மருத்துவக் கல்லூரி இல்லாத மாவட்டங்களில் புதிதாக அரசு மருத்துவக் கல்லூரிகள் தொடங்கப்படும் என்று தேர்தல் அறிக்கையில் குறிப்பிடப்பட்டதற்கிணங்க, விழுப்புரத்தில் அரசு மருத்துவக் கல்லூரி ஒன்று அமைக்கப்படும்.”

Movement) ஒன்றினை நிறுவிட இந்த அரசு முடிவெடுத்துள்ளது.

மக்கள் நல்வாழ்வு மற்றும் குடும்ப நலன்

55. கடந்த திராவிட முன்னேற்றக் கழக ஆட்சியில் “வருமுன் காப்போம்'' என்ற பெயரில் கிராமப்புறங்கள் மற்றும் நகர்ப்புறங்களில் மருத்துவ வல்லுநர்களைக் கொண்ட குழுக்களின் வாயிலாக இலவச மருத்துவ முகாம்கள் நடத்தப்பட்டன. இத்திட்டம் மீண்டும் செயல்படுத்தப்பட்டு, நடப்பு **ஆண்டிலும் வரும் ஆண்டிலும் 9,000 இலவச மருத்துவ முகாம்கள் மாநிலமெங்கும் நடத்தப்படும்.** இத்திட்டத்திற்காக ரூ.11.13 கோடி ஒதுக்கீடு செய்யப்பட்டுள்ளது.

56. தமிழ்நாடு சுகாதார அமைப்புகள் திட்டத்தின் இரண்டாவது கட்டமாக, **235 அரசு மருத்துவமனைகளில் பழுதுபார்த்தல், புதுப்பித்தல் மற்றும் புதிய கட்டடங்கள் கட்டுதல் ஆகிய பணிகள் மேற்கொள்ளப்படும்.** இம்மருத்துவமனைகளுக்குத் தேவையான கருவிகள் மற்றும் நவீன மருத்துவச் சாதனங்கள் ரூ.70 கோடி செலவில் வழங்கப்படும். மேலும், அவசர காலங்களில் நோயாளிகளை மருத்துவமனைகளுக்குக் கொண்டு சேர்க்கும் சேவைகளை அளிக்கும் வகையில் 14 மாவட்டங்களிலுள்ள கிராமப்பகுதிகளுக்கு 198 அவசர ஊர்திகள் வழங்கப்படும். 32 அரசு மருத்துவமனைகள் 24 மணி நேர அவசர மற்றும் சிசுக் கவனிப்பு மையங்களாக தரம் உயர்த்தப்படும்.

57. ஆரம்ப சுகாதார நிலையங்களில் ஆய்வக வசதிகளை மேம்படுத்தும் வகையில் **தமிழகத்தில் உள்ள 1,417 ஆரம்ப சுகாதார நிலையங்களுக்கும் செமி ஆட்டோ அனலைசர் கருவிகள் ரூ.17 கோடி செலவில் வழங்கப்படும்.** மேலும் 25 ஆரம்ப சுகாதார நிலையங்களில் இந்திய முறை மற்றும் ஓமியோபதி மருத்துவ சிகிச்சை பிரிவுகள் இந்த ஆண்டில் தொடங்கப்படும். மாநிலத்தில் உள்ள அனைத்து மருத்துவமனைகளுக்கும் மருந்துகள் வாங்குவதற்காக ரூ.174.28 கோடி ஒதுக்கீடு செய்யப்பட்டுள்ளது.

58. சென்னை ஸ்டான்லி மருத்துவக் கல்லூரி மருத்துவமனைக்குத் தேவைப்படும் கூடுதல் கட்டடங்கள் ரூ. 5 கோடி மதிப்பீட்டில் கட்டப்படும். நோய் கண்டறியும் நவீன MRI ஸ்கேன் வசதிகள் மாநிலமெங்கும் எளிதில் கிடைத்திடும் வகையில் **திருநெல்வேலி, தஞ்சாவூர், திருச்சி, கோவை மற்றும் வேலூர் ஆகிய அரசு மருத்துவமனைகளில் ரூ23.95 கோடி செலவில் MRI ஸ்கேன் மையங்கள் அமைக்கப்படும்.** சென்னை பொது மருத்துவமனையில் அதிநவீன 64 Slice CT Scanner ரூ.5.50 கோடி செலவில் தமிழ்நாடு மருத்துவச் சேவைக் கழகத்தால் அமைக்கப்படும்.

59. மருத்துவக் கல்லூரி இல்லாத மாவட்டங்களில் புதிதாக அரசு மருத்துவக் கல்லூரிகள் தொடங்கப்படும் என்று தேர்தல் அறிக்கையில் குறிப்பிடப்பட்டதற்கிணங்க, விழுப்புரத்தில் அரசு மருத்துவக் கல்லூரி ஒன்று அமைக்கப்படும்.

தொழில் வளர்ச்சி

60. தொழில் வளர்ச்சியில் தமிழகத்தை முன்னணி மாநிலமாக ஆக்கிட இந்த அரசு இடையறாது பாடுபடும். புதிய அரசு பொறுப்பேற்றுள்ள இந்தச் சில நாட்களுக் குள்ளாகவே மோட்டோரோலா போன்ற பெரும் நிறுவனங்கள் தமிழ்நாட்டில் தங்கள் தொழிற் சாலைகளை நிறுவ முன்வந்துள்ளன. உற்பத்தித் துறையில் முதலீட்டாளர்களை ஊக்குவிக்கவும்; தமிழக தொழிற்சாலைகளில் உற்பத்தி செய்யப்படும் பொருட்களை சர்வதேசச் சந்தையில் தரத்திலும் விலையிலும் போட்டியிடக் கூடிய அளவிற்கு மேம்படுத்தவும்; அதிக வேலைவாய்ப்புகளை உருவாக்கவும்; மாநிலத்தின் பல்வேறு பகுதிகள்

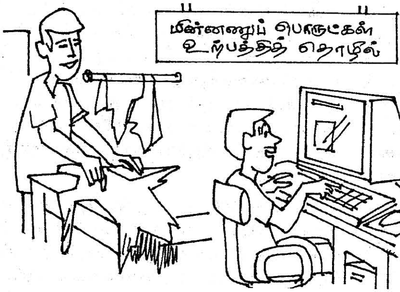

தொழில்துறையில் வளர்ச்சி அடையவும்; மாநிலத்தில் உள்ள தொழில் மற்றும் வர்த்தக அமைப்புகளைக் கலந்தாலோசித்து ஒரு **புதிய தொழில் கொள்கை நடப்பு ஆண்டிலேயே அறிவிக்கப்படும்.** தமிழ்நாட்டில் முன்னணித் தொழில்களாக விளங்கும் தோல்பதன மற்றும் தோல் பொருட்கள் தொழில், துணித் தொழில், மோட்டார் வாகன உற்பத்தித் தொழில் மற்றும் மின்னணுப் பொருட்கள் உற்பத்தித் தொழில் (Electronic Hardware) ஆகியவற்றை ஊக்குவித்து வலுப்படுத்திடும் வண்ணம் இந்த அரசின் தொழில் கொள்கை வகுக்கப்படும்.

61. தொழில் மற்றும் வர்த்தகத்தில் ஏற்படும் பிரச்சனைகளைத் தீர்ப்பதற்காகவும், தொழில்கள் தங்கு தடையின்றி வளர்வதற்காகவும் **முதலமைச்சர் அவர்களின் தலைமையில் தொழில் மற்றும் வர்த்தக அமைப்புகளின் பிரதிநிதிகளை உள்ளடக்கிய சிறப்புக் குழு (Special Task Force) ஒன்று அமைக்கப்படும்.**

62. மாநிலத்தில் சிறப்புத் தொழில் பெருவழிச்சாலை (Industrial Corridor of Excellence) ஒன்றினை உருவாக்க திட்டமிடப்பட்டுள்ளது. இந்தச் சிறப்பு பெருவழிச்சாலையில் தொழில் பூங்காக்கள், சிறப்புப் பொருளாதார மண்டலங்கள், தகவல் தொழில்நுட்பப் பூங்காக்கள் மற்றும் ஒருங்கிணைந்த நகரியங்கள் அமைக்கப்பட்டு, அவை துறைமுகம் மற்றும் விமான நிலையங்களுடன் விரைவு நெடுஞ்சாலைகள் மற்றும் இரயில் பாதைகள் மூலம் இணைக்கப்படும். இச்சிறப்புத் தொழில் பெருவழிச்சாலை உலகத்தரம் வாய்ந்த அடிப்படைக் கட்டமைப்பு வசதியுடன் அமையும்.

63. இந்தியப் பிரதமர் மாண்புமிகு டாக்டர் மன்மோகன்சிங் அவர்கள் 2–7–2005 அன்று மதுரையில் நடைபெற்ற சேது சமுத்திரம் திட்டப் பணிகள் தொடக்க விழாவில் – அகில இந்தியக் காங்கிரஸ் கட்சித் தலைவர் திருமதி சோனியா காந்தி அவர்கள் முன்னிலையில் – கலைஞர் அவர்களின் கோரிக்கையினை ஏற்று தமிழகத்தில் 400 கோடி ரூபாய் செலவில் தேசிய மோட்டார் வாகன சோதனை மற்றும் ஆராய்ச்சி உள்ளிட்ட வளர்ச்சிக் கட்டமைப்பு மையம் (National Automotive Testing and Research and Development Infrastructure Project) ஒன்று அமைக்கப்படும் என்று அறிவித்தார். **அதற்கென சென்னைக்கருகில் ஒரகடம் என்னுமிடத்தில் வாகனச் சோதனை மையம் அமைவதற்குரிய சுமார் 300 ஏக்கர் நிலப்பரப்பு தற்போது தேர்வு செய்யப்பட்டுள்ளது. விரைவில் அந்த மையம் நிறுவப்படுவதற்கான அனைத்து முயற்சிகளையும் இந்த அரசு மேற்கொள்ளும்.**

64. வேளாண்மைத் துறையில் உற்பத்தித் திறனை அதிகரிக்கவும், மருத்துவத்துறையில் பல்வேறு நோய்களுக்கு புதிய மருந்துகளை கண்டறியவும் பெரிதும் பயன்படும் **உயிரியல் தொழில்நுட்பத்துறைக்கு உயர்கல்வி மற்றும் ஆராய்ச்சி மையம் ஒன்றை இவ்வரசு அமைக்கும்.**

65. தமிழ்நாட்டில் கணினி பயன்பாட்டை அதிகரிக்கவும், கணினியை எல்லோரும் எளிதில் வாங்கக் கூடிய நிலையை உருவாக்கவும் **தமிழகத்தில் நிறுவ முன் வரும் புதிய கணினி உற்பத்தி செய்யும் தொழிற்சாலைகளுக்குச் சிறப்புச் சலுகைகள் அளிக்கப்படும்.** தமிழ்நாட்டில் சிறப்புப் பொருளாதார மண்டலங்களில் **ரூ. 100 கோடிக்கு மேல் முதலீடு செய்யும் கணினித் தொழிற்சாலைகள் உற்பத்தி செய்யும் கணினிகளின் மீது விதிக்கப்படும் பொது மற்றும் மத்திய விற்பனை வரியிலிருந்து உச்சவரம்பின்றி விலக்கு அளிக்கப் படும்.** இந்தச் சலுகை இந்தத் தொழிற்சாலைகள் வணிக ரீதியாகச் செயல்படும் ஆண்டிலிருந்து பத்தாண்டுகளுக்கு அளிக்கப்படும்.

66. தொழில் வளர்ச்சியில் பின்தங்கியுள்ள தென்மாவட்டங்களின் தொழில் வளர்ச்சிக்கும், பொருளாதார மேம்பாட்டிற்கும் இந்த அரசு உயர் முன்னுரிமை அளிக்கும். இந்தக் குறிக்கோளுடன், முன்னர் தி.மு. கழக ஆட்சியில் நாங்குநேரியில் உயர் தொழில்நுட்பப் பூங்கா அமைப்பதற்கான நிலம் கையகப்படுத்தப்பட்டு மத்திய அரசால் சிறப்புப் பொருளாதார மண்டலமாக அறிவிக்கப் பட்டது. இங்கு வேலைவாய்ப்புகளை உருவாக்கக் கூடிய தொழிற்சாலைகள் அமைக்கப்படும் வண்ணம், இந்த உயர் தொழில்நுட்பப் பூங்கா திட்டத்தை உயிரூட்டிச் செயல்படுத்த முடிவு செய்யப்பட்டுள்ளது.

67. தமிழக மக்களின் நீண்ட நாள் கனவை நனவாக்கிடும் வண்ணம் – இப்பொழுது ஐக்கிய முற்போக்குக் கூட்டணி ஆட்சியில் சேலம் உருட்டாலையை சர்வதேச அளவுக்கு உயர்த்திட புதிய குளிர் உருட்டு ஆலை (Cold Rolling Mill) அமைத்திட 1553 கோடி ரூபாயை ஒதுக்கீடு செய்து அறிவித்துள்ள மத்திய அரசின் நடவடிக்கையை நாம் நன்றியுடன் பாராட்டி வரவேற்கிறோம்.

தகவல் தொழில்நுட்பம்

68. மென்பொருள் தயாரிப்பில் பல்லாயிரக் கணக்கான பொறியியல் பட்டதாரிகளுக்கும் தகவல் தொழில்நுட்பம் தொடர்பான சேவைப் பணிகளில் இலட்சக்கணக்கான பட்டதாரி களுக்கும் வேலைவாய்ப்பைத் தரவல்லதாகத் தகவல் தொழில்நுட்பத் துறை விளங்குகிறது. இத்துறைக்கு இவ்வரசு தொடர்ந்து உயர் முன்னுரிமை அளித்து ஒரு புதிய தகவல் தொழில்நுட்பக் கொள்கையினை வகுக்கும். அரசுத் துறைகளில் மின் ஆளுமையைச் செம்மையாகச் செயல் படுத்தி மக்களுக்கு நல்ல முறையில் சேவைகளை அளிக்க தொடர்ந்து முயற்சிகள் மேற்கொள்ளப்படும். மக்கள் அன்றாடம் அணுகும் பத்து முக்கியத் துறைகளில் மின் ஆளுமைத் திட்டம் முடுக்கி விடப்படும்.

69. முன்னர் தி.மு.கழக ஆட்சியில், சென்னை தரமணியில் பன்னாட்டு மென்பொருள் நிறுவனங்கள் அமைந்திடு வதற்கேற்ற வகையில் உலகத் தரத்திலான "டைடல்'' பூங்கா நிறுவப்பட்டதை மாண்புமிகு உறுப்பினர்கள் நன்கறிவர். அதனைத் தொடர்ந்து இரண்டாவது டைடல் பூங்கா சென்னையில் அமையுமென்று முதல் அமைச்சர் கலைஞர் அப்போது அறிவித்தார். அதன்படி, **சென்னை தரமணியில் தற்போது இரண்டாவது டைடல் பூங்கா அமைப்பதற்கான முடிவு எடுக்கப்பட்டுள்ளது.**

70. 15–6–2006 அன்று தமிழக முதலமைச்சர் அவர்கள், பெங்களூரில் உள்ள விப்ரோ மற்றும் இன்போசிஸ் நிறுவனங்களுக்கு மத்திய தகவல் தொழில்நுட்பத் துறை அமைச்சருடன் நேரில் சென்று பார்வையிட்டு விவாதித்ததன் அடிப்படையில்; **தமிழ்நாடு அரசும், மத்திய அரசின் மென்பொருள் தொழில்நுட்பப் பூங்கா நிறுவனமும் இணைந்து, சென்னையில் உள்ள டைடல் பூங்கா போன்றதொரு அமைப்பினைக் கோவையில் உருவாக்குவது பற்றியும்; இன்போசிஸ் நிறுவனம் அடுத்த மூன்றாண்டுகளில் சென்னையில் 1,250 கோடி ரூபாய் அளவிற்கு முதலீடு செய்து, 50 இலட்சம் சதுர அடிகள் கொண்ட மென்பொருள் நிறுவனத்திற்கான கட்டிடங்களைக் கட்டி, 25 ஆயிரம் பேருக்கு வேலைவாய்ப்புகளை உருவாக்குவது என்றும் முடிவெடுக்கப்பட்டு அதன் தொடர்ச்சியான நடவடிக்கைகள் மேற்கொள்ளப்பட்டு வருகின்றன.**

71. மத்திய அரசின் மனித வள மேம்பாட்டுத் துறை – தகவல் தொழில்நுட்பம், வடிவமைத்தல் உள்ளிட்ட உற்பத்தி தொடர்பான தேசிய உயர் தனிக் கல்வி மையத்தை (National Centre of

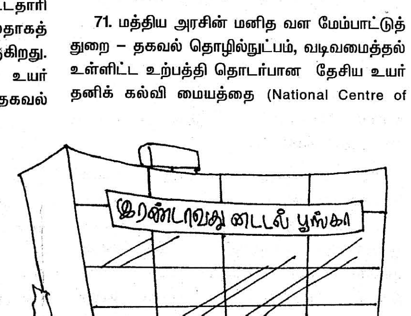

> **“சென்னை தரமணியில் தற்போது இரண்டாவது டைடல் பூங்கா அமைப்பதற்கான முடிவு எடுக்கப்பட்டுள்ளது.”**

Excellence - Indian Institute of Information Technology, Design and Manufacturing) – சர்வதேசத் தரத்தில் சென்னையில் அமைத்திட முடிவு செய்துள்ளது. அதன்படி 2003–ஆம் ஆண்டு முதல் மத்திய அரசிடம் நிலம் ஒப்படைக்கப்படாமலும், முடிவெடுக்கப்படாமலும் இருந்ததால், கட்டிடப் பணிகள் முடிந்து இக்கல்வி நிறுவனம் தொடங்கப்படுவது தாமதப்பட்டு வந்ததைக் கருத்தில் கொண்டு, இந்த அரசு அமைந்தவுடன் முக்கியமான இந்த நேர்வில் – தேவையான நிலத்தை மத்திய அரசிடம் ஒப்படைக்கவும், உரிய ஒத்துழைப்பினை நல்கி இணைந்து செயல்படவும் – முடிவெடுத்து அறிவித்துள்ளது.

72. தமிழகத்தில் தகவல் தொழில்நுட்பத் துறையில் அதிக முதலீடுகளை ஈர்ப்பதற்குத் தேவையான பல்வேறு கட்டமைப்பு வசதிகள் செய்வது குறித்து அரசுக்குப் பரிந்துரைகள் அளிக்க இத்துறையின் பிரதிநிதிகளைக் கொண்ட மாநில தகவல் தொழில்நுட்பக் குழு (State Information Technology Task Force) ஒன்று அமைக்கப்படும்.

73. தேர்தல் அறிக்கையில் அறிவிக்கப்பட்டதற்கேற்ப, வண்ணத் தொலைக்காட்சிப் பெட்டியில்லாத ஒவ்வொரு வீட்டுக்கும் செப்டம்பர் 15 அறிஞர் அண்ணா பிறந்த நாள், செப்டம்பர் 17 தந்தை பெரியார் பிறந்த நாள் விழாக்களையொட்டி இலவசமாக வண்ணத் தொலைக்காட்சிப் பெட்டி வழங்கும் திட்டம் செப்டம்பர் திங்கள் முதல் வாரத்திலேயே தொடங்கப்பட்டு, தொடர்ந்து செயல்படுத்தப்படும். தற்போது முதற்கட்டமாக வழங்கப்படவுள்ள 30 ஆயிரம் வண்ணத் தொலைக் காட்சிப் பெட்டிகளுக்கு செலவாகும் தொகை அன்னியில் இத்திட்டத்திற்கு இந்த நடப்பாண்டிற்கு மட்டும் 750 கோடி ரூபாய் ஒதுக்கப்பட்டிருப்பதிலிருந்து இத்திட்டம் தொடர்ந்து நிறைவேற்றப்படும் என்பதை அறிந்து கொள்ளலாம்.

74. இந்தத் தொலைக்காட்சிப் பெட்டிகளை முறையாகக் கொள்முதல் செய்யவும் குறை நேராமல் விநியோகிக்கவும், சட்டமன்றக் கட்சிகளின் பிரதிநிதிகள் அடங்கிய குழு ஒன்று அமைக்கப்பட்டுள்ளது. முதலமைச்சர் தலைமையிலான இக்குழுவில் தி.மு. கழகத்தின் சார்பாக உள்ளாட்சித் துறை அமைச்சர் திரு. மு.க. ஸ்டாலின், காங்கிரஸ் கட்சியின் சார்பில் திரு. டி. சுதர்சனம், பாட்டாளி மக்கள் கட்சியின் சார்பில் திரு. கோ.க. மணி, மார்க்சிஸ்ட் கம்யூனிஸ்ட் கட்சியின் சார்பில் திரு. சி. கோவிந்தசாமி, இந்தியக் கம்யூனிஸ்ட் கட்சியின் சார்பில் திரு. வை. சிவபுண்ணியம், விடுதலைச் சிறுத்தைகள் சார்பில் திரு. கு. செல்வம், இந்திய யூனியன் முஸ்லீம் லீக் சார்பில் திரு. எச். அப்துல் பாசித், புரட்சி பாரதம் சார்பில் திரு. பூவை மு. ஜெகன் மூர்த்தி ஆகியோர் இடம் பெற்றுள்ளனர். இக்குழு 27.6.2006 அன்று கூடி, இத்திட்டத்தை துவங்கிவைக்க முதற் கட்டமாக 30,000 வண்ணத் தொலைக்காட்சிப் பெட்டிகளை, வெளிப்படையான தேசிய ஒப்பந்தப்புள்ளி முறையில் கொள்முதல் செய்வது என்றும், அடுத்த கட்டமாக இத்திட்டத்திற்குத் தேவைப்படும் வண்ணத் தொலைக்காட்சிப் பெட்டிகளை வெளிப்படையான சர்வதேச ஒப்பந்தப்புள்ளி (International Open Competitive Bidding) முறையில் கொள்முதல் செய்வது என்றும் முடிவு எடுக்கப்பட்டுள்ளது. தேசிய ஒப்பந்தப்புள்ளிகள் 24.7.2006க்குள் பெறப்பட்டு, ஒப்பந்தங்கள் இறுதி செய்யப்படும். முதற்கட்டமாக, பெரியார் நினைவு சமத்துவபுரங்களில் உள்ள குடும்பத்தினருக்கும், சமத்துவபுரம் இதுவரை அமைக்கப்படாத நீலகிரி மாவட்டத்தில் அங்குள்ள மலைவாழ் பழங்குடி குடும்பங்களுக்கும், சென்னை மாநகரில் வடசென்னையில் ஒன்றும் தென் சென்னையில் ஒன்றுமாக, குடிசை மாற்று வாரியக் குடியிருப்புகளில் உள்ள குடும்பங்களுக்கும், மாநிலத்திலுள்ள அனைத்து மறுவாழ்வு இல்லங்களில் வாழ்வோருக்கும் வண்ணத் தொலைக்காட்சிப் பெட்டிகள் வழங்கப்படும்.

சிறு மற்றும் குறுந்தொழில்கள்

75. ஊரகப் பகுதிகளில் வேலைவாய்ப்புகளை உருவாக்குவதில் சிறு மற்றும் குறுந்தொழில்கள் ஆற்றி வரும் முக்கியப் பங்கை இந்த அரசு நன்கு உணர்ந்துள்ளது. தொழில் வளத்தில் பின்தங்கிய

பகுதிகளில் ஏற்படுத்தப்படும் தொழில்களுக்கு கடந்த தி.மு.க. ஆட்சியின்போது முதலீட்டு மானிய நிதியுதவி அளிக்கப்பட்டு வந்தது. இத்திட்டம் மீண்டும் செயல்படுத்தப்படும் என்று ஆளுநர் உரையில் அறிவிக்கப்பட்டுள்ளது. அவ்வறிவிப்புக்கு ஏற்ப தொழில்வளர்ச்சியில் பின்தங்கிய பகுதிகளைக் கண்டறியத் தேவையான வரைமுறைகளைப் பரிந்துரை செய்ய அலுவலர் குழு ஒன்று அமைக்கப்பட்டுள்ளது. இக்குழுவின் பரிந்துரைகளைப் பெற்று சிறுதொழில்களுக்கு முதலீட்டு மானியம் வழங்க நடவடிக்கை எடுக்கப்படும். இதற்காக ரூ.11 கோடி ஒதுக்கீடு செய்யப்பட்டுள்ளது.

சாலைகள் மற்றும் நெடுஞ்சாலைகளின் மேம்பாடு

76. சாலைகளை நன்கு பராமரிக்கவும், போக்குவரத்து அதிகமாக உள்ள நெடுஞ் சாலைகளை அகலப்படுத்தி மேம் படுத்தவும், பழைய பாலங்களைப் புதுப்பிக்கவும், புதிய பாலங்கள், குறிப்பாக இரயில்வே மேம்பாலங்கள் கட்டவும் இந்த அரசு தலையாய முன்னுரிமை அளிக்கும்.

77. சாலைப் பராமரிப்பு பணிகளுக்கு மட்டுமே இந்த வரவு செலவுத் திட்டத்தில் ரூ.804 கோடி ஒதுக்கீடு செய்யப் பட்டுள்ளது. மேலும், சாலைகள் மற்றும் பாலங்களுக்கான மூலதன ஒதுக்கீடு களுக்கென ரூ.2,461 கோடி என்ற உயர் அளவிற்கு நிதி ஒதுக்கீடு செய்யப் பட்டுள்ளது. நெடுஞ்சாலைகளில் பெருகி வரும் போக்குவரத்தைக் கருத்தில் கொண்டு 2664 கி.மீ நீளமுள்ள முக்கிய மாவட்டச் சாலைகள் மற்றும் இதர மாவட்டச் சாலைகள் மாநில நெடுஞ்சாலைகளாக மாற்றப்படும். மேலும், 3812 கி.மீ நீளமுள்ள இதர மாவட்டச் சாலைகள் முக்கிய மாவட்டச் சாலைகளாக மாற்றப்படும். இந்தியா முழுமைக்கும் மத்திய அரசு அறிவித்துள்ள பாரத் நிர்மாண் திட்டத்தின் கீழ் தமிழகத்தில் 4122 கி.மீ. நீளமுள்ள கிராமப்புறச் சாலைகள் தரம் உயர்த்தப்படும்.

78. **மதுரை மாநகரப் பகுதியின் போக்குவரத்து நெரிசலை குறைக்கும் பொருட்டு மதுரை ஆரச்சாலையின் இரண்டாவது கட்டப் பணிகள் ரூ.70 கோடி மதிப்பீட்டில் செயல்படுத்தப்படும்.** பின்னலாடைத் தொழிலில் ஆண்டுக்கு ரூ.8,000 கோடிக்கும் அதிகமாக ஏற்றுமதி செய்து சாதனை படைத்து வரும் **திருப்பூர் நகரத்தின் போக்குவரத்துத் தேவைகளை நிறைவு செய்யும் பொருட்டு, ரூ.70 கோடி மதிப்பீட்டில் திருப்பூர் நகரத்தின் வட்டச்சாலை மற்றும் அணுகு சாலைகளை மேம்படுத்தும் திட்டம் ஒன்று செயல்படுத்தப்படும்.** திண்டிவனத்திலிருந்து திருச்சி வரையிலான தேசிய நெடுஞ்சாலையை ரூ.1,260 கோடி மதிப்பீட்டில் நான்கு வழிச் சாலையாக மாற்றும் திட்டப் பணிகள் தேசிய நெடுஞ்சாலை ஆணையத்தால் அண்மையில் தொடங்கப் பட்டுள்ளன.

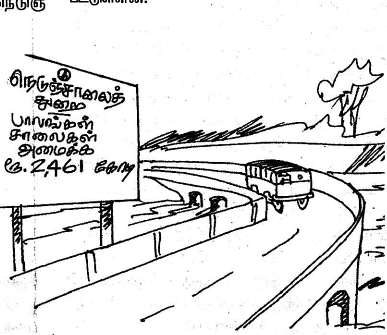

மின் சக்தி

79. தடையற்ற தரமான மின்சாரத்தை வழங்குவதற்கு இந்த அரசு முக்கியத்துவம் அளிக்கும். இந்த ஆண்டின் தொடக்கத்தில் தமிழ்நாட்டின் மின் உற்பத்தி நிறுவு திறன் 10,011 மெகாவாட்டாகும். இந்த ஆண்டில் 749 மெகாவாட் அளவிற்கு கூடுதலாக மின் உற்பத்தித் திறன் நிறுவப்பட்டு இந்த ஆண்டு இறுதியில் மொத்த உற்பத்தி நிறுவு திறன் 10,760 மெகாவாட் ஆக உயரும் என்று எதிர்பார்க்கப்படுகிறது. கூடங்குளம் அணுமின் திட்டத்தின் முதல் பிரிவு இந்த ஆண்டிலும் இரண்டாம் பிரிவு அடுத்த ஆண்டிலும் செயல்படத் தொடங்கும். மேலும் கூடங்குளம் அணுமின் திட்டத்தில் 2000 மெகாவாட் திறன் கொண்ட மூன்றாவது மற்றும் நான்காவது உற்பத்தி அலகுகளை விரைவில் செயல்படுத்த மத்திய அரசை இந்த அரசு வலியுறுத்தும். பெரம்பலூர் மாவட்டம் ஜெயங்கொண்டத்தில், 1000 மெகாவாட் திறனுடைய ஜெயங்கொண்டம் பழுப்பு நிலக்கரித் திட்டத்தை நெய்வேலி பழுப்பு நிலக்கரி நிறுவனம் செயல்படுத்த இவ்வரசு இசைந்துள்ளது.

80. ஊரகப் பகுதிகளில் தடையின்றித் தரமான மின்சாரம் விநியோகிக்கப்படுவதை உறுதி செய்வதற்காக தமிழ்நாடு மின்சார வாரியம் நடப்பு ஆண்டில் ரூ.195.54 கோடி மதிப்பீட்டில் மின்பகிர்மானத் திட்டங்களை மேற்கொள்ளும். இதற்காக, **ஊரகப் பகுதிகளில் 25 புதிய துணை மின் நிலையங்கள் மற்றும் 2706 புதிய மின் பகிர்வு மின் அழுத்த மாற்றிகள் நிறுவப்படும். 24 துணை மின் நிலையங்களில் மின் அழுத்த மாற்றிகளின் திறன் அதிகரிக்கப்படும்.**

81. முதலமைச்சர் கலைஞரின் முந்தைய ஆட்சிக் காலத்தில் அனைத்து விவசாயிகளுக்கும் இலவச மின்சார திட்டம் விரிவுபடுத்தப்பட்டதை மாண்புமிகு உறுப்பினர்கள் அனைவரும் நினைவு கூர்வர். தேர்தல் அறிக்கையில் அளிக்கப் பட்ட வாக்குறுதிப்படி **சுயநிதித் திட்டத்தின் கீழ் சிறப்புத் தொகை கட்டி மின் இணைப்பு பெற்ற இரண்டு இலட்சத்து 40 ஆயிரம் விவசாய மின் இணைப்புகளுக்கும் இனி இலவச மின்சாரம் வழங்கப்படும்.**

82. விவசாய மின் இணைப்புகளுக்கு இலவச மின்சாரம் வழங்குவதற்கும் வீட்டு மின் இணைப்புகளுக்கு குறைந்த கட்டண வீதத்தில் மின்சாரம் வழங்குவதற்கும் கிராமப் பகுதிகளில் உள்ள குடிசைகளுக்கு இலவச மின்வசதி வழங்குவதற்கும் மாநில அரசு தமிழ்நாடு மின்சார வாரியத்திற்கு மானியம் வழங்கி வருகிறது. இந்த வரவு செலவு திட்டத்தில் தமிழ்நாடு மின்சார வாரியத்திற்கு மானியமாக ரூ.1,530 கோடி நிதி ஒதுக்கீடு செய்யப்பட்டுள்ளது.

போக்குவரத்து

83. பயணியர் நலன் கருதி, **நடப்பாண்டில் 1,000 புதிய பேருந்துகள் வாங்குவதற்காக அரசுப் போக்குவரத்துக் கழகங்களுக்கு ரூ.100 கோடி ஒதுக்கீடு செய்யப்பட்டுள்ளது.**

84. 1997ஆம் ஆண்டு தி.மு. கழக அரசினால் அறிமுகப்படுத்தப்பட்டு மக்களிடையே பெரும் வரவேற்பைப் பெற்ற மினிப் பேருந்து திட்டத்தை, தொடர்ந்து கிராம மக்களுக்குப் பயன்படும் வகையில் விரிவுபடுத்தி சிறப்பாகச் செயல்படுத்த இந்த அரசு முனைந்துள்ளது.

85. அண்மைக் காலமாக நமது நாட்டில் விமானப் போக்குவரத்தின் தேவை அதிகமாகி, அதன் காரணமாக, பெரும் எண்ணிக்கையில் விமானிகளுக்கும் தேவை ஏற்பட்டுள்ளது. இத்தேவையைப் பூர்த்தி செய்யவும், விமானவியல் துறையில் உயர்கல்வி அளிக்கவும், முதலமைச்சர் அவர்கள் இந்த மாமன்றத்தில் அறிவித்தவாறு, **மறைந்த பாரதப் பிரதமர் திரு.ராஜீவ் காந்தி**

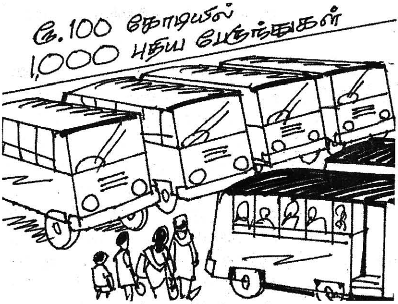

அவர்களின் நினைவாக திருப்பெரும்புதூரில் 'ராஜீவ் காந்தி விமானவியல் உயர்கல்வி மற்றும் விமான ஓட்டிகள் பயிற்சி அகாடமி' ஒன்று அமைக்கப்படும். இது பற்றி மத்திய விமானப் போக்குவரத்துத் துறையோடு தமிழக அரசு தொடர்பு கொண்டுள்ளது.

86. கன்னியாகுமரி மாவட்டம் குளச்சலில் ஒரு பெரிய துறைமுகம் (Major Port) அமைப்பதற்குச் சாதகமான சூழல் இயற்கையிலேயே இருப்பதாக ஆய்வுகளில் கண்டறியப்பட்டுள்ளது. சேது சமுத்திரக் கால்வாய்த் திட்டம் செயல்படுத்தப்படும் இச்சமயத்தில், கிழக்கு மேற்கு ஆசிய நாடுகளை இணைக்கும் முக்கிய கப்பல் போக்குவரத்து வழித்தடத்தில் மிகவும் தேவைப்படும் சரக்கு மாற்றும் துறைமுகமாக அமையும் வகையில் குளச்சலில் துறைமுகம் அமைப்பதற்கு மத்திய அரசை இவ்வரசு வலியுறுத்தும்.

சென்னை பெருநகர் வளர்ச்சித் திட்டம்

87. சென்னை மாநகரத்தில் வளர்ந்து வரும் போக்குவரத்துத் தேவைகளுக்கு மெட்ரோ இரயில் திட்டமே சரியான தீர்வாக அமையும் என்பதால் மெட்ரோ இரயில் திட்டத்தினைச் செயல்படுத்த இந்த அரசு முடிவு செய்துள்ளது. **சென்னை மாநகரில் பெருகி வரும் குடியிருப்புகள் மற்றும் அடிப்படை வசதிகளுக்கான பல்வேறு தேவைகளைக் கருத்தில் கொண்டு, சென்னைக்கு அருகே துணை நகரங்களை (Satellite Towns) உருவாக்கிட இந்த அரசு கருதியுள்ளது.** உரிய ஆயத்தப் பணிகளை சென்னை பெருநகர் வளர்ச்சி குழுமமும் தமிழ்நாடு வீட்டு வசதி வாரியமும் செய்து வருகின்றன.

88. சென்னை மாநகரில் அதிகரித்துவரும் மக்கள்தொகைக்கு ஏற்ப தேவைப்படும் மின்வசதி, சாலை வசதிகள், குடிநீர், கழிவு நீர் மற்றும் மழை நீர் வடிகால் ஆகிய அடிப்படை வசதிகளை உருவாக்கும் பொருட்டு ஒரு பெரும் திட்டம் (Master Plan) வகுக்கப்படும்.

நகராட்சி நிருவாகம்

89. நகர்ப்புறக் கட்டமைப்பு வசதிகளை மேம்படுத்தும் நோக்கத்தோடு KfW என்னும் ஜெர்மானிய அரசு நிதி நிறுவனத்திடமிருந்து 70 மில்லியன் அமெரிக்க டாலர்கள் கடனுதவி பெறக் கருதப்பட்டுள்ளது.

90. ஜவஹர்லால் நேரு தேசிய நகர்ப்புற மறு சீரமைப்புத் திட்டம், சிறிய மற்றும் நடுத்தர நகரங்களின் அடிப்படை வசதி மேம்பாட்டுத் திட்டம் ஆகியவற்றின் கீழ் நகர்ப் பகுதிகளுக்கான கட்டமைப்பு வசதிகள் ரூ. 410 கோடி மதிப்பீட்டில் செய்து கொடுக்கப்படும்.

91. சேலத்தின் மையப் பகுதியில் ஓடும் திருமணிமுத்தாற்றை அகலப்படுத்தி, ஆழப்படுத்தி அழகுபடுத்தும் திட்டம் வகுக்கப்பட்டு, ரூ.5 கோடி மதிப்பீட்டில் 1996–2001 ஆண்டுகளில் முதல்

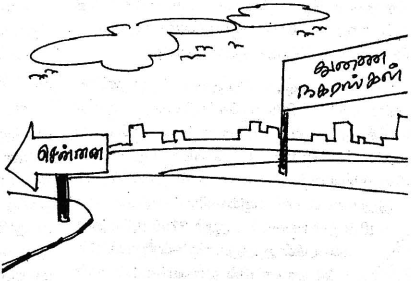

கட்டமாக 1.5 கி.மீ நீளத்திற்கு மேம்பாட்டுப் பணி மேற்கொள்ளப்பட்டது. இரண்டாவது கட்டமாக; **திருமணிமுத்தாறு மற்றும் இதில் கலக்கும் வெள்ளக்குட்டை ஆறு ஆகியவற்றை 5.66 கி.மீ நீளத்திற்கு சீரமைக்க ரூ.31.5 கோடி மதிப்பீட்டில் தமிழ்நாடு நகர்ப்புற வளர்ச்சி நிதியிலிருந்து (TNUDF) நிதியுதவி பெற்று பணிகள் மேற்கொள்ளப்படும்.**

92. ஆசிய அளவில் பின்னலாடை ஏற்றுமதியில் திருப்பூர் நகரம் முன்னணி இடத்தை வகிக்கின்றது. இந்நகரின் பிரமிக்கத்தக்க தொழில் வளர்ச்சிக்குத் தேவையான அடிப்படைக் கட்டமைப்பு வசதிகளை செம்மையான முறையில் அளிக்கும் வகையில் **திருப்பூர் நகராட்சி மாநகராட்சியாக தரம் உயர்த்தப்படும்.**

93. ஜப்பானிய விஞ்ஞானிகள் கிருமிகளைப் பயன்படுத்தி, கழிவுகளை அகற்றுவதில் வெற்றி கண்டுள்ளனர். இவ்வகைக் கிருமிகள், திறன்மிக்க கிருமிகள் (Efficient Microbes) என்று அழைக்கப்படுகின்றன. EM என்னும் இக்கிருமிகளின் உணவே கழிவு தான் என்பதால், இம்முறையைப் பயன்படுத்தி கழிவு நீரால் மாசுபட்டுள்ள நீர் நிலைகள், ஆறுகள், கால்வாய்கள் ஆகியவற்றைச் சுத்தப்படுத்த சோதனை ரீதியில் ஒரு முன்னோடித் திட்டத்தை (pilot scheme) மேற்கொள்ள அண்ணா பல்கலைக் கழகத்துடன் இணைந்து நடவடிக்கைகள் எடுக்கப்படும்.

குடிநீர் வழங்கல்

94. தமிழ்நாட்டில் உள்ள 81,787 ஊரகக் குடியிருப்புகளில், 55,149 ஊரகக் குடியிருப்புகளில் வசிப்போர் நாளொன்றுக்கு ஒரு நபருக்கு 40 லிட்டருக்கும் குறைவாக குடிநீர் பெறும் நிலை உள்ளது. **இக்குடியிருப்புகள் அனைத்தும் மூன்று ஆண்டுகளில் முழுமையான குடிநீர் வசதி பெறும் வகையில் திட்டங்கள் செயல்படுத்தப்படும். குடிநீர் வசதி பெறாத 968 குடியிருப்புகளுக்கு இந்த ஆண்டிலேயே பாதுகாக்கப்பட்ட குடிநீர் வசதி செய்து தரப்படும்.** ஊரகப் பகுதிகளில் குடிநீர் வழங்கல் திட்டங்களைச் செயல்படுத்துவதற்காக குறைந்தபட்ச தேவைகள் திட்டத்தின் கீழ் ரூ.411 கோடி ஒதுக்கீடு செய்யப்பட்டுள்ளது.

95. **குடிநீரில் ப்ளோரைடு அதிகமாக உள்ள தருமபுரி மற்றும் கிருஷ்ணகிரி மாவட்டங்களில் உள்ள ஊரக மற்றும் நகர்ப்புறப் பகுதிகளுக்கு ஒரே தீர்வான ஒகேனக்கல் குடிநீர் வழங்கல் திட்டத்தை ஜப்பான் பன்னாட்டு கூட்டுறவு வங்கியின் நிதி உதவியுடன் செயல்படுத்த அரசு நடவடிக்கை எடுத்து வருகிறது.** இத்திட்டம் தொடர்பாக 17-7-2006 அன்று இவ்வங்கியின் உயர் அலுவலர்கள் முதல் அமைச்சரைச் சந்தித்துப் பேசியுள்ளனர்.

96. **இராமநாதபுரம் மாவட்டத்திலுள்ள கிராமங்கள் மற்றும் நகரங்களில் பல ஆண்டுகளாக நிலவி வரும் குடிநீர் பிரச்சினைக்கு நிரந்தரத் தீர்வாக,**

காவிரி நீரை கொண்டுவந்து வழங்கும் 671 கோடி ரூபாய் மதிப்பீட்டிலான பெரும் திட்டத்தின் பணிகள் இந்த ஆண்டு தொடங்கும்.

97. சென்னைப் பெருநகர் குடிநீர் வழங்கல் மற்றும் கழிவுநீர் அகற்று வாரியத்தால் கடல்நீரைக் குடிநீராக்கும் திட்டத்தைச் செயல்படுத்த கடந்த ஆட்சியில் தேர்ந்தெடுக்கப்பட்டுள்ள ஒப்பந்த தாரரிடம் பேச்சுவார்த்தை நடத்தி, வாரியத்திற்கும் ஒப்பந்ததாரருக்கும் இடையே போடப்பட்டுள்ள ஒப்பந்தத்தில் உள்ள நிபந்தனைகளில் அரசுக்கும் வாரியத்திற்கும் சாதகமான திருத்தங்களைச் செய்து, இத்திட்டத்தை விரைவில் செயல்படுத்த நடவடிக்கைகள் எடுக்கப்படும். இத்திட்டத்தின் மத்திய அரசின் சாத்தியத்திற்கான நிரவல் நிதி உதவி (viability gap funding) முறையின்கீழ் நிதி உதவி கோரப்படும்.

98. மத்திய அரசு ஏற்கெனவே அறிவித்த நிதி உதவியைப் பெற்று கடல் நீரைக் குடிநீராக்கும் மற்றொரு திட்டமும் செயல்படுத்தப்படும்.

உள்ளாட்சி மற்றும் கூட்டுறவு தேர்தல்கள்

99. மக்களாட்சி மாண்பிலும், அதிகாரப் பரவலிலும் அசைக்க முடியாத நம்பிக்கையும், மிகுந்த ஆர்வமும் கொண்டுள்ள இந்த அரசு உரிய காலத்தில் அனைத்து உள்ளாட்சி அமைப்பு களுக்கும் முறையான தேர்தல்களை நடத்திட நடவடிக்கை மேற்கொண்டு வருகின்றது.

100. ஆளுநர் உரையில் அறிவித்தவாறு, கூட்டுறவுச் சங்கங்களுக்கான தேர்தல் விரைவில் நடத்திட சட்டரீதியான நடவடிக்கை மேற்கொள்ளப்பட்டு வருகிறது.

குடிசைப் பகுதி மேம்பாடு

101. **பன்னிரண்டாவது நிதிக் குழுவின் பரிந்துரையின்படி மத்திய அரசால் வழங்கப்படும் ரூபாய் 250 கோடி நிதி உதவியின் மூலம் குடிசைப் பகுதிகளில் புதிய குடியிருப்புகள் கட்டப்படும்.**

ஊரக வளர்ச்சி

102. ஊரகப் பகுதிகளிலுள்ள கட்டமைப்பு வசதிகளை மேம்படுத்துவதில் இவ்வரசு மிகுந்த முனைப்புடன் செயல்படும். **கிராமங்களுக்குத் தேவையான அனைத்து அடிப்படை வசதிகளையும்** வரும் ஐந்து ஆண்டுகளில் உருவாக்குவதற்காக ஏற்கெனவே **திராவிட முன்னேற்றக் கழக ஆட்சியில் நடைமுறையில் இருந்த "அண்ணா மறுமலர்ச்சித் திட்டத்தை" மீண்டும் "அனைத்துக் கிராம அண்ணா மறுமலர்ச்சித் திட்டம்" என்ற பெயரால் செயல்படுத்துவது என்று இந்த அரசு முடிவெடுத்துள்ளது. இத்திட்டத்தின் கீழ், ஒவ்வொரு ஆண்டும் ரூ.500 கோடி அரசு நிதியுதவி அளிக்கப்பட்டு 2,500 ஊராட்சிகளில் தலா ரூ.20 இலட்சம் ஒதுக்கீட்டில் அடிப்படை வசதிகள் மேற்கொள்ளப்படும்.** இவ்வாறு ஆண்டு ஒன்றுக்கு 2,500 ஊராட்சிகள் வீதம் பரவலாக எல்லா மாவட்டங்களிலும் இந்தத் திட்டம் தொடங்கப்பட்டு, ஐந்தாண்டுகளில் தமிழகத்திலே உள்ள 12,618 ஊராட்சிகளிலும் இந்தத் திட்டம் முழுமை அடையும். தற்போது மாநிலத் திட்டத்திலிருக்கும் பல்வேறு திட்டங்களை ஒருமுகப்படுத்தி கூடுதல் நிதி ஒதுக்கீட்டுடன் இப்புதிய திட்டம் செயல் படுத்தப்படும். தனிநபர் வருமான அடிப்படையில் மிகவும் நலிந்துள்ள ஊராட்சிகளில் முதல் ஆண்டிலும், எஞ்சியுள்ள ஊராட்சிகளில் வருமான ஏறுமுக அடிப்படையில் வரும் ஆண்டுகளிலும் இத்திட்டம் செயல்படுத்தப்படும்.

103. மத்திய ஐக்கிய முற்போக்குக் கூட்டணி அரசு அறிவித்துள்ள தேசிய ஊரக வேலைவாய்ப்பு உறுதித் திட்டம் நமது மாநிலத்தில் கடலூர், திண்டுக்கல், நாகப்பட்டினம், சிவகங்கை, திருவண்ணாமலை மற்றும் விழுப்புரம் ஆகிய

"தி.மு.கழக ஆட்சியில் நடைமுறையில் இருந்த "அண்ணா மறுமலர்ச்சித் திட்டத்தை" மீண்டும் "அனைத்துக் கிராம அண்ணா மறுமலர்ச்சித் திட்டம்" என்ற பெயரால் செயல்படுத்துவது என்று இந்த அரசு முடிவெடுத்துள்ளது."

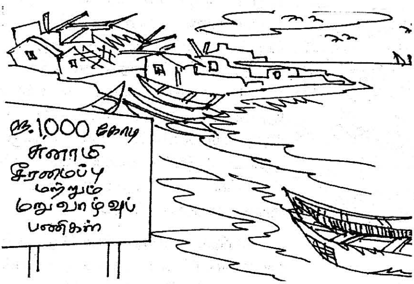

6 மாவட்டங்களில் செயல்படுத்தப்படுகிறது. இத்திட்டத்தின் கீழ் பங்குபெறும் வேலைவாய்ப்பற்ற கிராம மக்கள் ஒரு நாள் பணிக்கு குறைந்தபட்ச ஊதியமான ரூ.80/–ஐ பெறுவதில் ஏற்பட்டுள்ள இடர்ப்பாடுகளை நீக்கும் வகையில், புதிய ஊரக விலைப் புள்ளிகள் அட்டவணைக்கு (Rural Schedule of Rates) ஒப்புதல் அளிக்கப்பட்டுள்ளது. **இதனால் இத்திட்டத்தில் பங்கேற்கும் பயனாளிகள் அனைவருக்கும் நாள் ஒன்றுக்கு குறைந்தபட்ச ஊதியமான ரூ.80/– கிடைப்பது உறுதி செய்யப்பட்டுள்ளது.** ஊரக வளர்ச்சி மற்றும் ஊராட்சித் துறைக்கு இந்தத் திருத்த வரவு செலவுத் திட்டத்தில் மொத்தமாக ரூ.3212.52 கோடி ஒதுக்கீடு செய்யப்பட்டுள்ளது.

சுனாமி சீரமைப்பு மற்றும் மறுவாழ்வு பணிகள்

104. சுனாமி நிவாரணப் பணிகளுக்கு நிதியாக மத்திய அரசு மூலம் – ராஜீவ் காந்தி மறுவாழ்வுத் திட்டம் என்ற தலைப்பில் 2347.19 கோடி ரூபாயும், உலக வங்கியின் மூலம் 1852.74 கோடி ரூபாயும், ஆசிய வளர்ச்சி வங்கியின் மூலம் 629.64 கோடி ரூபாயும், பன்னாட்டு வேளாண்மை வளர்ச்சி நிறுவனத்தின் மூலம் 67.50 கோடி ரூபாயும் என மொத்த நிதி ஒதுக்கீடு 4897.07 கோடி ரூபாய் ஆகும். அதில் கடந்த ஆட்சிக்காலத்தில் செலவிடப்பட்ட தொகை 806 கோடியே 38 இலட்ச ரூபாய் ஆகும். அந்தத் தொகை நிவாரணப் பணிகளுக்கு மட்டும் செலவிடப்பட்டு, நிரந்தர வீடுகள் கட்டுதல், கட்டமைப்பு வசதிகளை ஏற்படுத்தித் தருதல் போன்ற மறுசீரமைப்புப் பணிகளுக்கென எதுவும் செலவிடப்படாத நிலையில்; 24.6.2006 அன்று முதலமைச்சர் கலைஞர் அவர்கள் சுனாமியால் பாதிக்கப்பட்ட கடலோர மாவட்டங்களின் ஆட்சித்தலைவர் களுடன் சுனாமி சீரமைப்பு மற்றும் மறுவாழ்வுப் பணிகள் நடந்தவை; நடக்க வேண்டியவை குறித்து ஆய்வு செய்தார்கள். ஆய்வின் முடிவில் **சீரமைப்பு மற்றும் மறுவாழ்வுப் பணிகளை மேற் கொள்வதற்கென இந்த நிதி ஆண்டில் மேலும் 1,000 கோடி ரூபாய் செலவிடுவது என்று தீர்மானிக்கப்பட்டு, அதற்கான பணிகள் முடுக்கி விடப்பட்டுள்ளன.**

மகளிர் நலன்

105. பாராளுமன்றம் மற்றும் சட்டமன்றங்களில் மகளிருக்கு 33 சதவீத இடஒதுக்கீடு செய்யப்படவேண்டும் என்ற கோரிக்கை கானல் நீராகவே இருந்து வருகின்றது. முந்தைய தி.மு.க ஆட்சிக்காலங்களில் சமச்சொத்துரிமையும், அரசுப் பணிகள் மற்றும் உள்ளாட்சி அமைப்புகளில் உரிய ஒதுக்கீட்டையும் அளித்து மகளிர் நலனையும் உரிமையையும் காத்த கலைஞர் தலைமையிலான அரசு, பாராளுமன்றம் மற்றும் சட்டமன்றங்களில் மகளிருக்கு இடஒதுக்கீடு செய்வதற்கான அரசியலமைப்புச் சட்டத் திருத்தத்தை இந்த ஆண்டிலேயே பாராளுமன்றத்தில் நிறைவேற்ற வேண்டும் என்று மைய அரசை வலியுறுத்துகிறது.

106. ஏழை கர்ப்பிணிப் பெண்களின் ஊட்டச்சத்து உணவுக்காகவும், கருவுற்ற காலத்தில் அவர்களுக்கு ஏற்படும் வருவாய் இழப்பை ஈடுகட்டும் வகையிலும் தேர்தல் அறிக்கையில் அறிவித்தவாறு மகப்பேறு காலத்திற்கு முன்னர் 3 மாதங்களுக்கும், மகப்பேறு காலத்திற்குப் பின்னர் 3 மாதங்களுக்கும் மாதம் ஒன்றுக்கு ரூ.1000/– வீதம் 6 மாதங்களுக்கு ஆறாயிரம் ரூபாய் பேறுகால நிதி உதவி வழங்கிடும் சிறப்புத் திட்டம் செயல்படுத்தப்படும். இதற்காக ரூ.100 கோடி ஒதுக்கீடு செய்யப்பட்டுள்ளது.

107. தேர்தல் அறிக்கையில் அளிக்கப்பட்ட வாக்குறுதியின்படி, 1.4.2002 முதல் முந்தைய ஆட்சியில் நிறுத்தி வைக்கப்பட்டிருந்த மூவலூர் இராமாமிர்தம் அம்மையார் நினைவுத் திருமண நிதியுதவித் திட்டம் மீண்டும் செயல்படுத்தப்பட்டு, இத்திட்டத்தின் கீழ் அளிக்கப்படும் நிதியுதவி ரூ.10,000/–லிருந்து ரூ.15,000/– ஆக உயர்த்தி 3.6.2006 முதல் வழங்கப்பட்டு வருகிறது. இத்திட்டத்திற்காக ரூ.50 கோடி நிதி ஒதுக்கீடு செய்யப்பட்டுள்ளது. இந்தத் திட்டங்கள் செயல்படுத்தப்படும்போது, இடையில் நுழைந்து ஆதாயம் பெற முனைவோர் யாராயினும் கடுமையான சட்ட நடவடிக்கைகளுக்கு ஆட்படுத்தப் படுவர் என்பதை இந்த அரசு எச்சரிக்கக் கடமைப்பட்டுள்ளது.

மகளிர் சுய உதவிக் குழுக்கள்

108. 1989இல் தி.மு. கழக ஆட்சியில் முதலமைச்சர் அவர்களால் தருமபுரி மாவட்டத்தில் தொடங்கப்பட்ட மகளிர் சுய உதவிக் குழுக்கள் மகளிர் மேம்பாட்டினை உருவாக்குவதில் பெரும் பங்கு வகிக்கின்றன என்பதை நன்கு உணர்ந்துள்ள இந்த அரசு இச்சுய உதவிக் குழுக்களுக்குத் தொடர்ந்து தேவையான ஆதரவையும், ஊக்கத்தையும், நிதியையும் வழங்கும். **2006–2007ஆம் ஆண்டில் 5 இலட்சம் மகளிர் பயன்பெறும் வகையில் 25,000 புதிய சுய உதவிக் குழுக்கள் உருவாக்கப்படும்.**

109. திறன் வளர்ப்புப் பயிற்சி பெறுவதன் மூலம் மகளிர் சுய உதவிக் குழுக்கள் வருவாய் ஈட்டும் தொழில்களைத் தொடங்குவதற்கான கடன் பெறுவதற்கு வாய்ப்பு உள்ளது. எனவே தேர்தல் அறிக்கையில் அறிவிக்கப் பட்டுள்ளவாறு இப்பயிற்சியில் பங்கேற்கும் சுய **உதவிக்குழு உறுப்பினர்களுக்குத் தற்போது வழங்கப்படும் பயிற்சி உதவித்தொகை ரூ.7.50 லிருந்து ரூ.45/– ஆக உயர்த்தி வழங்கப்படும்.**

110. தமிழ்நாடு மகளிர் மேம்பாட்டுக் கழகத்தின் செயல்பாடுகள் மேலும் செம்மைப்படும் வகையில் தலைமையகத்திலும், மாவட்ட அளவிலும் தேவையான மாறுதல்களைச் செய்ய அரசு முடிவெடுத்துள்ளது.

முதியோர் மற்றும் ஆதரவற்றோர் நலன்

111. தேர்தல் அறிக்கையில் தெரிவித்ததற்கிணங்க, **முதியோர், கணவனால் கைவிடப் பட்டோர், ஆதரவற்ற விதவைகள் மற்றும் ஊனமுற்றோர்**

113. தமிழைப் பயிற்று மொழியாகக் கொண்டு – 10ஆம் வகுப்பு மற்றும் 12 ஆம் வகுப்பு பொதுத் தேர்வுகளில் – **மாநில அளவிலும், மாவட்ட அளவிலும் முதல் மூன்று நிலைகளைப் பெறக் கூடிய கண் பார்வையற்ற மாணவ மாணவியர்க்குப் பரிசுத் தொகை வழங்குவதுடன்; அவர்களுடைய உயர்கல்விச் செலவையும் அரசே ஏற்கும்.**

சத்துணவுத் திட்டம்

114. இத்திட்டத்திற்கு 2006–2007ஆம் ஆண்டு திருத்த வரவு செலவுத் திட்டத்தில் ரூ.955.46 கோடி ஒதுக்கீடு செய்யப் பட்டுள்ளது. சத்துணவு பெறும் மாணவர்களுக்கு வாரம் இருமுறை முட்டை வழங்கும் திட்டத்திற்காக ரூ.40 கோடி கூடுதல் ஒதுக்கீடு இந்த ஆண்டு செய்யப்பட்டுள்ளது.

நெசவாளர் நலன்

115. விவசாயிகளுக்கு வழங்கப்பட்டதைப் போலவே இலவச மின்சாரம் நெசவுத் தொழில் செய்பவர்களுக்கும் விரிவுப்படுத்தப்படும் என்று தேர்தல் அறிக்கையில் குறிப்பிடப்பட்டுள்ளது. **கைத்தறி நெசவாளர்கள் சொந்தமாகத் தறிக் கூடம் வைத்திருந்து தாமே நெசவுத் தொழிலில் ஈடுபட்டு வருவார்களேயானால், அவர்களுக்கு இரு மாதங்களுக்கு 100 யூனிட் வரை மின்சாரம் இலவசமாக வழங்கப்படும். அதே போல விசைத்தறி நெசவாளர்கள் சொந்தமாக தறிக்கூடம் அமைத்து தாமே விசைத்தறி இயக்குபவர்களாக இருந்தால்** **போன்றவர்களுக்கு மாதந்தோறும் வழங்கப்படும் உதவித்தொகை, ரூ.200/–என்று இருப்பதை ரூ. 400/– என்று உயர்த்தி வழங்கப்படும்.** இதற்காக 2006–2007ஆம் ஆண்டுக்கு இந்த வரவு செலவுத் திட்டத்தில் ரூ.407.06 கோடி ஒதுக்கப்பட்டுள்ளது.

ஊனமுற்றோர் நலன்

112. ஊனமுற்றோருக்கு வேலைவாய்ப்பில் 3 சதவீத இடஒதுக்கீட்டை முழுமையாக நடைமுறைப்படுத்த இந்த அரசு தக்க நடவடிக்கை எடுக்கும். **கடும் ஊனமுற்றோருக்கு வழங்கப்பட்டு வரும் மாதாந்திர உதவித்தொகை ரூ.200/–லிருந்து ரூ.500/–ஆக உயர்த்தப்படும்.** ஊனமுற்றோர் நலனுக்காகவும், முன்னேற்றத்திற்காகவும் பல்வேறு திட்டங்களைச் செயல்படுத்த இந்த அரசு எண்ணியுள்ளது. ஊனமுற்றோர் வறுமை காரணமாகப் படிப்பைப் பாதியில் நிறுத்திவிட நேரிட்டால் அவர்கள் தமது படிப்பைத் தொடர அரசு சிறப்புக் கவனம் செலுத்தும். உடல் ஊனமுற்றோர்க்கான காலிப் பணியிடங்களை நிரப்பிட சிறப்புத் தேர்வுகள் நடத்தப்படும். ஊனமுற்ற பெண்களுக்கு வேலைவாய்ப்புக்கான பயிற்சியும் சுய தொழில் கடனும் வழங்கிட ஏற்பாடுகள் செய்யப்படும். கிராமப் புறங்களில் உள்ள ஊனமுற்றோர்க்கு கை வினைத் தொழிலும், சிறு கடையும் நடத்த முன்னுரிமை வழங்கப்படும். ஊனமுற்ற ஆண்களுக்கும், பெண்களுக்கும் சிறப்புச் சுய உதவிக் குழுக்கள் அமைக்கப்படும்.

"மாநில அளவிலும், மாவட்ட அளவிலும் முதல் மூன்று நிலைகளைப் பெறக் கூடிய கண் பார்வையற்ற மாணவ மாணவியர்க்குப் பரிசுத் தொகை வழங்குவதுடன்; அவர்களுடைய உயர்கல்விச் செலவையும் அரசே ஏற்கும்."

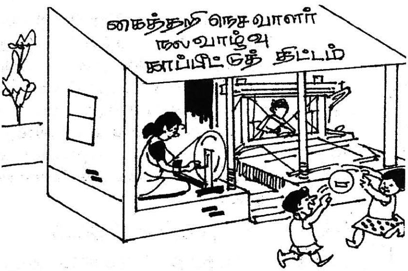

அவர்களுக்கு இரு மாதங்களுக்கு 500 யூனிட்களுக்கு இலவச மின்சாரம் வழங்கப்படும். இச்சலுகையினால் தமிழ்நாடு மின்சார வாரியத்திற்கு ஆண்டொன்றுக்கு ஏற்படும் இழப்பான ரூ.40.26 கோடியைத் தமிழக அரசு ஈடுசெய்யும்.

116. ஏழை நெசவாளர்களுக்குத் தொடர்ந்து வேலை வாய்ப்பு வழங்கிடவும், அவர்கள் உற்பத்தி செய்யும் வேட்டி சேலைகளை நலிந்த குடும்பங்களுக்கு தமிழர் திருநாளாம் பொங்கலை முன்னிட்டு இலவசமாக வழங்கிடவுமான திட்டம் நடைமுறைப்படுத்தப்படும். சத்துணவுத் திட்டத்தின் கீழ் பயன்பெறும், 1 ஆம் வகுப்பு முதல் 8ஆம் வகுப்பு வரை பயிலும் மாணவ மாணவியர்களுக்கு இலவசச் சீருடை வழங்கும் திட்டமும் தொடர்ந்து செயல்படுத்தப்படும். இதனால் சுமார் 62 இலட்சம் பள்ளி மாணவர்கள் பயன்பெறுவர்.

அமைப்பு சாராத் தொழிலாளர் நலன்

117. கடந்த தி.மு.க. ஆட்சி, அமைப்புசாராத் தொழிலாளர்களுக்காக பல்வேறு நலவாரியங்களை அமைத்து, சமூகப் பாதுகாப்பையும் நலத்திட்ட உதவிகளையும் வழங்கியது. ஆனால் அந்த வாரியங்கள் கலைக்கப்பட்டுவிட்ட காரணத்தால் தேர்தல் அறிக்கையில் உறுதியளிக்கப்பட்டபடி அமைப்புசாராத் தொழிலாளர்கள் நலத் திட்டங்களைச் சிறப்பாகச் செயல்படுத்த, ஆட்டோ ரிக்ஷா மற்றும் வாடகை ஊர்தி ஓட்டுநர் நலவாரியம், சலவைத் தொழிலாளர்கள் நலவாரியம், முடிதிருத்துவோர் நலவாரியம், தையல் தொழிலாளர்கள் நலவாரியம், பனைத் தொழிலாளர் நலவாரியம், கை வினைத் தொழிலாளர் நலவாரியம், ஓவியர்கள் நலவாரியம், காலணி மற்றும் தோல் தொழிலாளர் நலவாரியம், கைத்தறி மற்றும் பட்டு நெசவுத் தொழிலாளர் நலவாரியம் ஆகிய **ஒன்பது நலவாரியங்களை மீண்டும் தொடங்கி அவற்றுடன் 10வது நலவாரியம் பொற்கொல்லர்களுக்காகவும் அமைத்து செயல்படுத்திட இந்த அரசு முடிவெடுத்துள்ளது. இந்நலவாரியங்களில் பதிவு செய்துள்ள உடலுழைப்புத் தொழிலாளர்களில் 60 வயதுக்கு மேற்பட்டவர்களுக்கு மாதந்தோறும் ரூ.300/– ஓய்வூதியம் வழங்கப்படும்.**

வேலைவாய்ப்பற்ற இளைஞர் நலன்

118. இலட்சக்கணக்கான படித்த இளைஞர்கள் வேலைவாய்ப்பு அலுவலகங்களில் பதிவு செய்து கொண்டு பல்லாண்டுகளாக காத்திருக்கின்றனர். இவர்களது பொருளாதாரத் தேவையை ஓரளவாவது நிறைவுசெய்யும் பொருட்டு இவர்களுக்கு மாதந்தோறும் உதவித்தொகை வழங்கப்படும் எனத் தேர்தல் அறிக்கையில் வாக்குறுதி அளிக்கப்பட்டிருந்தது. அதன்படி, பதிவுசெய்து ஐந்தாண்டுகளுக்கு மேல் வேலைவாய்ப்பு இல்லாமல் இருக்கும் படித்த இளைஞர்களில், **பள்ளி இறுதி வகுப்பில் தேர்ச்சி பெற்றவர்களுக்கு மாதந்தோறும் ரூ.150/–ம், மேனிலைப் படிப்பு / புகுமுக வகுப்பில் தேர்ச்சி பெற்றவர்களுக்கு ரூ.200/–ம் மற்றும்**

122. சுனாமியால் பாதிக்கப்பட்ட மீனவர்களுக்கு கூடுதல் வலைகள், கை விளக்குகள் (Handy Rechargeable Lanterns), மீன்களை எடுத்துச்செல்ல மிதிவண்டிகள் (Heavy Duty Bicycles), உயிர்காக்கும் உடை (Life Jackets), ஐஸ் பெட்டிகள் (Ice Boxes) மற்றும் நிலை அறியும் கருவிகள் (GPS) ஆகியவை ராஜீவ் காந்தி சுனாமி மறுவாழ்வுத் திட்ட நிதி உதவியிலிருந்து ரூ.100 கோடி செலவில் வழங்கப்படும்.

இளங்கலை மற்றும் முதுகலைப் பட்டதாரிகளுக்கு ரூ.300/–ம் மூன்றாண்டுகளுக்கு நிதி உதவி வழங்கப்படும். இத்திட்டத்திற்காக ஆண்டொன்றுக்கு ரூ.110 கோடி அரசுக்கு செலவு ஏற்படும்.

119. தேர்தல் அறிக்கையில் கூறியவாறு வேலைவாய்ப்பற்ற இளைஞர்களை ஒருங்கிணைத்து சுயவேலைவாய்ப்புகளைப் பெருக்கும் நோக்கத்துடன், அத்தகைய இளைஞர்களை உறுப்பினர்களாகக் கொண்ட இளைஞர் சுய உதவிக் குழுக்கள் அமைக்கப்படும். இக்குழுக்களின் பயிற்சி மற்றும் உதவித் தொகைக்காக, ரூபாய் பத்து கோடி ஒதுக்கப்பட்டுள்ளது.

மீனவர் நலன்

120. மத்திய அரசின் நிதி உதவி பெற்று கன்னியாகுமரி மாவட்டம் குளச்சலில் ரூ. 23.50 கோடி மதிப்பீட்டில் மீன்பிடித் துறைமுகம் அமைக்கப்படும்.

121. தற்போது 5,000 விசைப் படகுகளுக்கு ஒரு விசைப்படகிற்கு மாதமொன்றுக்கு 1,000 லிட்டர் டீசலுக்கு விற்பனை வரிவிலக்கு அளிக்கப் பட்டுள்ளது. இந்த அளவினை உயர்த்த வேண்டுமென்ற மீனவர்களின் கோரிக்கையை ஏற்று, **இந்த அரசு, 1.8.2006 முதல் 1,000 லிட்டர் அளவினை 1,500 லிட்டர் என்ற அளவிற்கு உயர்த்தி வரிவிலக்கு அளிக்கும். இதனால் அரசுக்கு ஆண்டு ஒன்றுக்கு ரூ.50.55 கோடி வருவாய் இழப்பு ஏற்படும்.**

ஆதிதிராவிடர் மற்றும் பழங்குடியினர் நலன்

123. ஆதிதிராவிடர் மற்றும் பழங்குடியின மக்களின் கல்வி முன்னேற்றமே அவர்களது வாழ்க்கைத் தரத்தை மேம்படுத்தும் முக்கியத் தூண்டுகோலாக அமையும் என்பதால், இவ்வரசு அந்த மக்களுக்கு தரமான கல்வியை அளிப்பதில் மிகுந்த அக்கறையுடன் செயல்படும். ஆதி திராவிடர் மற்றும் பழங்குடியின மாணவர்கள் தங்கும் விடுதிகள் சரியான முறையில் பராமரிக்கப்படாத நிலை அரசின் கவனத்திற்குக் கொண்டுவரப்பட்டுள்ளது. இவ்விடுதிகள் நன்கு பராமரிக்கப்படும் வண்ணம் சிறப்புப் பராமரிப்பு பணிகளை மேற்கொள்வதற்காக ரூ.10 கோடி ஒதுக்கீடு செய்யப்பட்டுள்ளது.

124. தற்போது மத்திய அரசு வழங்கி வரும் சிறப்பு மைய உதவி (Special Central Assistance) வாயிலாக ஆதிதிராவிடர் மற்றும் பழங்குடியின தனிப்பட்ட பயனாளிகள் பயன்பெறும் வகையில் வருவாய் ஈட்டும் திட்டங்கள் செயல்படுத்தப்பட்டு வருகின்றன. **இத்திட்டத்தின் நிதி ஆதாரங்களை உயர்த்தி, மேலும் கணிசமான அளவில் ஆதி திராவிடர் மற்றும் பழங்குடியின மக்கள் வருவாய் ஈட்டும் திட்டங்களில் பயன்பெற வழிவகுக்கும் வகையில், சிறப்பு மாநில நிதியுதவித் திட்டம் (Special State Assistance) ஒன்றை இந்த அரசு செயல்படுத்தும். இது போன்ற ஒரு திட்டம் தமிழகத்தில் முதன் முதலாகத் தற்போது செயல்படுத்தப்பட உள்ளது என்பதை மிக்க**

"மனிதக் கழிவை மனிதனே கையால் அள்ளும் கொடுமையை நிறுத்தி, 11,691 நபர்களுக்கு சுமார் 50 கோடியில் வேறு பணிக்கான பயிற்சி வழங்கவும், மறுவாழ்வு அளித்திடவும் நடவடிக்கை"

மகிழ்ச்சியுடன் தெரிவித்துக் கொள்ள விரும்புகின்றேன். இத்திட்டத்திற்காக, இந்தத் திருத்த வரவு செலவுத் திட்டத்தில் ரூ.25 கோடி நிதி ஒதுக்கீடு செய்யப்பட்டுள்ளது.

125. "மனிதனை அமர வைத்து மனிதனே இழுத்துச் சென்ற கைரிக்ஷா கொடுமையை ஒழித்து கலைஞர் ஆட்சியில் இலவசமாக சைக்கிள் ரிக்ஷாக்களை வழங்கியதைப் போல, மனிதக் கழிவை மனிதனே கையால் அள்ளும் கொடுமையை நிறுத்தி, அந்தப் பணியினை ஆற்றி வருபவர்களுக்கு தகுதியான வேறு பணி வழங்கப்படும்'' என தி.மு. கழகத் தேர்தல் அறிக்கையில் வாக்குறுதி அளிக்கப்பட்டதற்கேற்ப, **அந்தப் பணியில் ஈடுபட்டுள்ள 11,691 நபர்களுக்கு சுமார் 50 கோடி ரூபாய் செலவில் வேறு பணிக்கான பயிற்சி வழங்கவும், மறுவாழ்வு அளித்திடவும் நடவடிக்கைகள் மேற்கொள்ளப்பட்டு வருகின்றன.**

பிற்படுத்தப்பட்டோர், மிகவும் பிற்படுத்தப்பட்டோர் மற்றும் சீர்மரபினர் நலன்

126. பிற்படுத்தப்பட்டோர், மிகவும் பிற்படுத்தப்பட்டோர் மற்றும் சீர்மரபினர் நலனிலும் சமூகநீதி நிலைநாட்டப் படுவதிலும், தி.மு.கழக அரசு தொடர்ந்து அக்கறை கொண்டுள்ளது என்பதற்கு இப்போது மற்றுமோர் எடுத்துக்காட்டாக சிறுபான்மையினர் கல்வி நிறுவனங்கள் நீங்கலாக அரசு உதவி பெறாத அனைத்துத் தனியார் சுயநிதிக் கல்வி நிறுவனங்களிலும் சமூக நீதி அடிப்படையில் இட ஒதுக்கீடு வழங்கும் வரலாற்றுச் சிறப்பு மிக்க சட்டம், இந்த அரசு ஆட்சிப் பொறுப்பேற்றவுடனேயே சட்டமன்றப் பேரவையில் தாக்கல் செய்யப்பட்டு நிறைவேற்றப்பட்டுள்ளது. இத்துறைக்கு இந்த வரவு செலவுத் திட்டத்தில் மொத்தம் 319.96 கோடி ரூபாய் நிதி ஒதுக்கீடு செய்யப்பட்டுள்ளது.

சிறுபான்மையினர் நலன்

127. தேர்தல் அறிக்கையில் உறுதி யளித்துள்ளவாறு – சிறுபான்மைச் சமுதாயத்தைச் சார்ந்த இஸ்லாமியர் மற்றும் கிறித்தவர்களுக்குக் கல்வி நிலையங்களிலும் வேலைவாய்ப்புகளிலும் தனியாக இடஒதுக்கீடு வழங்கிட மத்திய அரசை வலியுறுத்தி வருவதுடன்; தமிழகத்திலும் அவர்களுக்கு இடஒதுக்கீட்டுக்கு வழி வகுத்திடத் தேவைப்படும் உறுதியான நடவடிக்கைகளை இந்த அரசு மேற்கொள்ளும்.

அரவாணிகள் நலன்

128. அரவாணிகளின் சமூகப் பொருளாதார நிலையை மேம்படுத்தும் வகையில், அவர் களுக்கான சுயஉதவிக் குழுக்கள் அமைப்பது குறித்தும் அவர்களுக்கு குடும்ப அட்டைகள் வழங்குவது குறித்தும் இந்த அரசு விரைவில் பரிசீலித்து முடிவெடுக்கும்.

இலங்கைத் தமிழர்

129. இலங்கைத் தமிழர் பிரச்சினை தொடர்பான பேச்சு வார்த்தைகளில் தொய்வு ஏற்பட்டுள்ளது குறித்தும், தமிழகத்திற்கு வருகை தரும் இலங்கைத் தமிழ் அகதிகளின் எண்ணிக்கை அதிகரித்து

வருவது குறித்தும் இந்த அரசு ஆழ்ந்த கவலை கொண்டுள்ளது. இப்பிரச்சினைக்கு விரைவில் சுமூகமான பேச்சுவார்த்தைகள் மூலம் நிரந்தர தீர்வு ஏற்பட வேண்டும் என்று இந்த அரசு விழைகிறது.

130. அதிகரித்து வரும் இலங்கைத் தமிழ் அகதிகளின் எண்ணிக்கைக்கு ஏற்ப அவர்களுக்குத் தேவையான நிவாரண உதவிகளை வழங்கிட ரூ. 34.53 கோடி ஒதுக்கீடு செய்யப்பட்டுள்ளது.

131. தமிழகத்திலுள்ள இலங்கை அகதிகளின் முகாம்களை அமைச்சர்களும், சட்டப்பேரவை உறுப்பினர்களும் சென்று பார்த்து செய்த பரிந்துரையின் பேரில் **அகதிகள் தற்போது மாதந்தோறும் பெற்று வருகின்ற மத்திய அரசின் நிதி உதவியான 200 ரூபாய் என்பதுடன் தமிழக அரசின் சார்பாக 200 ரூபாய் சேர்த்து மொத்தமாக 400 ரூபாயாக உயர்த்தி வழங்கிட முடிவெடுத் துள்ளது. அதைப் போலவே அவர்களின் குடும்ப உறுப்பினர்களுக்கு வழங்கப்பட்டு வரும் உதவித் தொகையும் இரண்டு மடங்காக உயர்த்தித் தரப்படும்.**

அறிவியல் தமிழ்

132.இயல், இசை, நாடகம் என வளர்ந்து வளம்பெற்ற தமிழ், இன்றைய அறிவியல் வளர்ச்சிப் போக்கையும், தேவையையும் ஒட்டி அறிவியல் தமிழாகவும் மணம் வீசத் தொடங்கியிருக்கிறது. அறிவியல் துறையிலும், தொழில்நுட்பத் துறையிலும் தமிழ் மொழி உறுதியாகக் கால் பதித்தால் தான் வளர்ந்து வரும் எதிர்காலத் தேவைகளை நிறைவு செய்திட முடியும். அறிவியல் தமிழை வளர்த்திடும் முயற்சிகள் பலரால் பல நிலைகளில் மேற்கொள்ளப்பட்டு வருகின்றன. அவை அனைத்தையும் ஒருங்கிணைக்கவும், திட்டமிட்ட வளர்ச்சிக்கு வழிகாணவும் **"அறிவியல் தமிழ் மன்றம்'' ஒன்றை அமைத்து; அம்மன்றம் தமிழ் வளர்ச்சி மற்றும் பண்பாட்டுத் துறையின் கீழ் இயங்குவதற்கான நடவடிக்கைகள் மேற்கொள்ளப்படும்.**

தமிழ் வளர்ச்சி மற்றும் பண்பாடு

133. உலகத்தின் மற்ற தொன்மையான மொழிகளோடு ஒப்பிடத்தக்கவகையில் தமிழ் மொழியில் இலக்கிய ஆய்வினை மேற் கொள்வதற்கு உலகத் தமிழ் ஆராய்ச்சி நிறுவனத்தை உலகத் தமிழ்ச் செம்மொழி ஆய்வு நிறுவனமாக்கி, செம்மொழி ஆராய்ச்சிக்கான மத்திய அரசின் நிதி உதவியினை இந்த நிறுவனத்திற்கு வழங்கிடுமாறு இந்த அரசு மைய அரசை வலியுறுத்தும்.

134. செந்தமிழ்ச் சொற்பிறப்பியல் அகரமுதலித் திட்டத்தின் கீழ், திட்டமிடப்பட்ட 31 பகுதிகளில் இதுவரை 18 பகுதிகள் அச்சிட்டு வெளியிட்டுள்ள நிலையில், நடப்பு நிதி ஆண்டில் மேலும் 6 பகுதிகள் அச்சிடப்படும்.

"அகதிகள் தற்போது
மாதந்தோறும் பெற்று வருகின்ற
மத்திய அரசின் நிதி உதவியான
200 ரூபாய் என்பதுடன்
தமிழக அரசின் சார்பாக
200 ரூபாய் சேர்த்து
மொத்தமாக 400 ரூபாயாக
உயர்த்தி வழங்கிட
முடிவெடுத்துள்ளது."

135. நலிந்த நிலையில் வாழும் கலைஞர்களுக்கு மாதந்தோறும் வழங்கப்பட்டுவரும் நிதியுதவியினை ரூ.500/– லிருந்து ரூபாய் 1000/– ஆக உயர்த்தி 2006–2007 நிதி ஆண்டிலிருந்து வழங்கப்படுகிறது.

136. தமிழைச் செம்மொழி என்று அறிவிக்க வேண்டுமென முதல் குரல் கொடுத்தவரும், நூறாண்டுகளுக்கு முன்பே சூரியநாராயண சாஸ்திரி என்ற தனது பெயரை "பரிதிமாற்கலைஞர்" என்று தூய தமிழ்ப் பெயராக மாற்றிக் கொண்டவரும், திருப்பரங்குன்றத்தில் பிறந்து **இந்தத் திருவிடம் முழுவதும் புகழ் செதுக்கியவருமான பெருமகனாரது நினைவைப் போற்றும் வகையில் அஞ்சல் தலை வெளியிட மத்திய அரசை, இந்த அரசு வலியுறுத்தும்.**

- **திருப்பரங்குன்றத்திற்கு அருகில் விளாச்சேரி கிராமத்தில் அவர் பிறந்த வீட்டை நினைவில்லமாக ஆக்க முயற்சிகள் மேற்கொள்ளப்படும்.**
- **அவரது நூல்கள் அரசுடைமை யாக்கப்பட்டு, அவரது வழித் தோன்றல்களுக்கு உரிய பரிவுத்தொகை வழங்கப்படும்.**

இந்து சமய அறநிலையங்கள்

137. முன்னர் கழக ஆட்சியில் ஆன்றோர் சான்றோர் மனம் மகிழ அறநிலையப் பணிகள் நடந்தேறியதை அனைவரும் அறிவர். கோயில்களுக்குத் திருப்பணியாற்றி குடமுழுக்கு விழாக்களை நடத்துவதிலும், கோயில் சொத்துக்களை முறையாகப் பாதுகாப்பதிலும், சொத்துப் பதிவேடுகளை உருவாக்கு வதிலும், கோயில் சொத்துக்களை மீட்பதிலும், கோயில்களின் வருவாயை உயர்த்துவதிலும், தமிழில் ஆகம நூல்களை வெளியிடுவதிலும் இந்த அரசு தொடர்ந்து ஆர்வம் காட்டி ஆக்கப் பூர்வமான நடவடிக்கைகளை மேற் கொள்ளும். திருக்கோயில்களின் நிருவாகத்தை மேம்படுத்துவதற்கான பரிந்துரைகளை அவ்வப்போது பெற்று நடைமுறைப்படுத்திட திருக்கோயில் ஆலோசனைக் குழு அமைக்கப்படும்.

சமூகச் சீர்திருத்தம்

138. சமுதாயத்தை சீர்திருத்தப் பாதையில் இட்டுச் செல்வதற்கான திட்டங்களை வகுப்பதற்காக கடந்த தி.மு.க. ஆட்சியில் அமைக்கப்பட்டு, முந்தைய ஆட்சியின் போது கலைக்கப்பட்ட சமூகச் சீர்திருத்தத் துறை மீண்டும் அமைக்கப்பட்டுள்ளது. **சமூகச் சீர்திருத்தக் கொள்கைகளை நடைமுறைப்படுத்தத் தேவையான ஆலோசனைகளை அரசுக்கு வழங்க, சமூகவியல் ஆர்வலர்களைக் கொண்ட நிரந்தரக் குழு ஒன்று உருவாக்கப்படும்.**

139. தந்தை பெரியார் அவர்களின் நெஞ்சில் இருந்த முள்ளை அகற்றிடும் வகையில் – உரிய பயிற்சியும், தகுதிகளும் உள்ள அனைத்துச் சாதியினரும் இந்து சமயத் திருக்கோவில்களில் அர்ச்சகர் ஆகலாமென்ற சமத்துவக் கொள்கைக்கு இந்த அரசு செயல்வடிவம் கொடுத்திட முடிவு செய்து, அதற்கான அரசாணை பிறப்பித்து, அந்த அரசாணையை பிரத்தியேகமான அரசிதழிலும் அறிவிக்கை செய்துள்ளது. **இந்த ஆணையைச் செயற்படுத்திட பல்வேறு அம்சங்களைப் பற்றிய பரிந்துரைகளை அரசுக்கு வழங்கிட, ஓய்வு பெற்ற நீதியரசர் ஏ.கே. இராசன் தலைமையில் உயர்நிலைக் குழு ஒன்று அமைக்கப்பட்டுள்ளது.**

சுற்றுப்புறச் சூழல் மற்றும் வனங்கள்

140. ஜப்பான் நாட்டு பன்னாட்டுக் கூட்டுறவு நிதி வங்கியின் நிதியுதவியுடன், தமிழ்நாடு காடு வளர்ப்புத் திட்டத்தின் இரண்டாம் கட்டப் பணிகள்

செயல்படுத்தப்பட்டு வருகின்றன. தடுப்பணைகள், நிலத்தடி நீர், கசிவுநீர் குட்டைகள் போன்றவற்றை உருவாக்குவதன் மூலம் மலைவாழ் மக்கள் வாழும் 40 கிராமங்கள் உட்பட வனப்பகுதிகளை ஒட்டியுள்ள 205 கிராமங்களில் 45,250 ஹெக்டேர் பரப்பளவுள்ள தரம் குன்றிய காடுகள் ரூ.101.42 கோடி ஒதுக்கீட்டில் மேம்படுத்தப்படும்.

சுற்றுலா

141. தமிழகத்திற்கு வரும் உள்நாட்டு மற்றும் வெளிநாட்டுச் சுற்றுலா பயணிகளின் எண்ணிக்கை நாளுக்கு நாள் அதிகரித்து வருகிறது. எனவே சுற்றுலாத் தலங்களில் பன்னாட்டுத் தரத்திற்கு ஏற்ப அடிப்படை வசதிகளை ஏற்படுத்துவது மிகவும் அவசியமாகும். இதற்காக ஒரு சுற்றுலா பெருந்திட்டம் தயாரிக்கப்படும். ஏலகிரி, ஏற்காடு, பழவேற்காடு, தரங்கம்பாடி, பிச்சாவரம், செட்டிநாடு, சுருளி போன்ற அதிக பிரபலமடையாத, ஆனால் அதே நேரத்தில் முக்கியச் சுற்றுலா மையங்களாக விளங்கும் பகுதிகளை மேம்படுத்தவும் முயற்சிகள் மேற்கொள்ளப்படும்.

142. தமிழகத்தில் சுற்றுலாப் பயணிகள் அதிக அளவில் வருகை தரும் முக்கிய வழிபாட்டு மற்றும் சுற்றுலாத் தலங்களான **பழனி மற்றும் கொடைக்கானல் நகரங்களிடையே பழனி திருக்கோயில் நிருவாகத்தால் கம்பி வட ஊர்தி (Rope Car) திட்டத்தைச் செயல் படுத்துவதற்கான விரிவான திட்ட ஆய்வு மேற்கொள்ளப்படும்.**

சிப்பாய்ப் புரட்சி

143. 1998ஆம் ஆண்டு தி.மு. கழக அரசு வேலூர் சிப்பாய்ப் புரட்சி நினைவுத் தூணை நிறுவியது. 10–7–2006 அன்று நடைபெற்ற வேலூர் சிப்பாய்ப் புரட்சியின் இருநூறாவது ஆண்டு நிறைவு அரசு விழாவில் கலந்து கொண்ட முதலமைச்சர் அறிவித்திருப்பதையொட்டி, இளைஞர்களுக்கு வீரத்தை ஊட்டவும், விடுதலை உணர்வை எழுப்பவும், வேலூர் சிப்பாய்ப் புரட்சி பற்றிய விவரங்கள் பாடப் புத்தகங்களில் இடம் பெறவும், வேலூரில் மேலும் ஒரு நினைவுச் சின்னத்தை அமைத்திடவும் இந்த அரசு முடிவெடுத்துள்ளது.

பகத்சிங் நூற்றாண்டு விழா

144. நாட்டு விடுதலைப் போராட்டத்தின் எழுச்சிமிகு வரலாற்றில் புரட்சிக் கனலாகப் புத்தொளிவீசும் பகத்சிங்கின் நூற்றாண்டுவிழா வரும் செப்டம்பர் திங்களில் தொடங்குவதை முன்னிட்டு **இந்த ஆண்டு முழுவதும் மாதந்தோறும் தமிழகத்தின் முக்கிய நகரங்களில் இந்த தியாகசீலனின் நினைவு போற்றும் நிகழ்ச்சிகள் அரசின் சார்பில் நடத்தப்படும்.**

விளையாட்டு மற்றும் இளைஞர் நலன்

145. தமிழகம் விளையாட்டுத் துறையில் ஒரு முன்னோடி மாநிலமாக விளங்க ஆவன செய்யப்படும். தேர்தல் அறிக்கையில் குறிப்பிடப்பட்டபடி **ஒன்றிய, மாவட்ட மற்றும் மாநில அளவில் ஆண்டுதோறும்**

விளையாட்டுப் போட்டிகள் நடத்த இந்த வரவு செலவுத் திட்டத்தில் நிதி ஒதுக்கீடு செய்யப்பட்டுள்ளது. மேலும் விளையாட்டு வீரர்களுக்கு சிறப்பான பயிற்சி அளிக்கும் வகையில் தமிழ்நாட்டில் தேசிய விளையாட்டு மையம் ஒன்றை (National Institute of Sports) அமைக்க மைய அரசை இவ்வரசு வலியுறுத்தும்.

146. தேசிய மற்றும் பன்னாட்டு அளவிலான தடகள விளையாட்டுப் போட்டிகளை **ஜவஹர்லால் நேரு விளையாட்டரங்கில் நடத்திடும் வகையில், செயற்கை இழை ஓடுகளப்பாதை ரூ.2.5 கோடி செலவில் புதுப்பித்து அமைக்கப்படும்.**

திரைப்படத்துறை

147. தமிழ்த் திரைப்படத்துறையின் வளர்ச்சிக்கும் அவ்வப்போது அந்தத் துறைக்கு ஏற்படும் இடர்ப்பாடுகளைக் களைவதற்கும் திராவிட முன்னேற்றக் கழக ஆட்சியில் பல்வேறு சலுகைகள் வழங்கப்பட்டதை அத்துறையினரும் மாண்புமிகு உறுப்பினர்களும் நன்கறிவார்கள்.

148. தேர்தல் அறிக்கையிலே குறிப்பிட்டுள்ளவாறு, திரைப்பட வெளிப் புறக் காட்சிகளுக்கான படப்பிடிப்புக் கட்டணம் தற்போது வெகுவாகக் குறைக்கப்பட்டுள்ளது. இராஜாஜி மண்டபத்தில் படம் எடுக்க நாளொன்றுக்கு 25 ஆயிரம் ரூபாய் என்றிருந்த கட்டணம் 10 ஆயிரம் ரூபாயாகக் குறைக்கப் பட்டுள்ளது. படப்பிடிப்புக்கான வகை ஒன்று என்ற பிரிவில் குறிப் பிடப்பட்டுள்ள இடங்களுக்கு 10 ஆயிரம் ரூபாய் கட்டணம் என்றிருந்ததை 5 ஆயிரம் ரூபாய் என்றும், வகை இரண்டு என்ற பிரிவில் குறிப்பிடப்பட்டுள்ள இடங்களுக்கு 5 ஆயிரம் ரூபாய் கட்டணம் என்றிருந்ததை 3 ஆயிரம் ரூபாய் என்றும் குறைக்கப் பட்டுள்ளது. அதைப் போல, சின்னத் திரைப்படங்களுக்கான படப்பிடிப்புக் கட்டணங்களை பெரிய திரைப்படங் களுக்கானக் கட்டணத்தில் 50 சதவிகிதம் என்று குறைக்கப்பட்டுள்ளது. மேலும் கேளிக்கை வரியைப் பொறுத்தவரை

- 1989இல் புதிய படங்கள் மீதான வரி தி.மு.க. ஆட்சியில் 54 விழுக்காட்டில் இருந்து 40 விழுக்காடாகக் குறைக்கப்பட்டது. தொடர்ந்து படிப்படியாக கேளிக்கை வரி குறைக்கப்பட்டு, தற்போது மாநகராட்சி மற்றும் நகராட்சிகளில் புதிய திரைப் படங்களுக்கு 15 சதவிகிதமாகவும், பழைய படங்களுக்கு 10 சதவிகிதமாகவும் கேளிக்கை வரி இருந்து வருகிறது.
- **திரைப்படத்துறைக்கும் தமிழ் மொழி ஆர்வத்திற்கும் மேலும் ஊக்கம் அளித்திடும் வகையில் புதிய படங்களுக்கு தமிழிலேயே பெயர்கள் சூட்டப்படுமானால், அந்தப் படங்களுக்கு கேளிக்கை வரியிலிருந்து முழுமையான விலக்கு அளிக்கப்படும்.**

149. தரமணியில் உள்ள **"தமிழ்நாடு திரைப்படம் மற்றும் தொலைக்காட்சி பயிற்சி நிறுவனம்"**

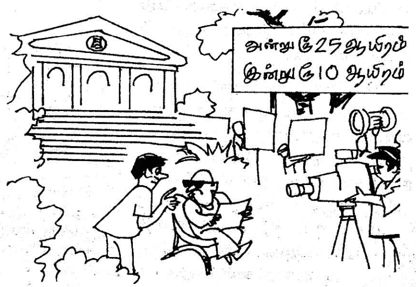

விரிவாக்கப்பட்டு, இந்நிறுவனத்தில் பயிலும் மாணவர்கள் மற்றும் திரைப்படத் துறையைச் சேர்ந்தவர்கள் முழு அளவில் இதனைப் பயன்படுத்திக் கொள்ளும் வகையில் "எம்.ஜி.ஆர். திரைப்படம் மற்றும் தொலைக்காட்சி பயிற்சி நிறுவனம்" (M.G.R. Film and Television Institute) என்று பெயர் சூட்டப்படும்.

150. அம்பேத்கர் ஆங்கில மொழிப்படம் தமிழில் மொழிமாற்றம் செய்யப்பட்டால் ரூபாய் பத்து இலட்சம் அளிக்கப்படும் என்று இந்த அரசு 1997–98ஆம் ஆண்டு நிதிநிலை அறிக்கையிலே அறிவித்து, அவ்வாறே தற்போது வழங்க விருப்பதையொட்டி; **இப்போது 'இனமுரசு' சத்தியராஜ் நடிக்கும் 'தந்தை பெரியார்' என்ற திரைப்படத்துக்கு பெரியார் வாழ்ந்திருந்த வயதைக் குறிக்கும் வண்ணம் 95 இலட்சம் ரூபாயை இந்த அரசு வழங்கும் என்பதை மகிழ்ச்சியுடன் தெரிவித்துக் கொள்கிறேன்.**

அரசு அலுவலர்கள், ஆசிரியர்கள் மற்றும் ஓய்வூதியர்கள் நலன்

151. அரசுத் துறைகள் அனைத்திலும் நிரப்பப்படாமல் காலியாகவுள்ள பணியிடங்களை நிரப்புவதற்கான நடவடிக்கைகளை ஒரு காலக்கெடுவுக்குள் நிறைவேற்றிடும் வகையில் ஆணைகள் வழங்கப்பட்டுள்ளன. வேலை நியமனத்தடை ஆணையினால் பாதிப்புக் குள்ளானோரின் நலனைக் கருத்தில் கொண்டு, அரசுப்பணிக்கு விண்ணப்பிப்பதற்கான அதிகபட்ச வயது வரம்பை மேலும் ஐந்தாண்டுகள் வரை நீட்டிக்க ஏதுவான ஆணைகளை இந்த அரசு வழங்கியுள்ளது.

152. இந்த அரசு 13.5.2006 அன்று பதவியேற்ற பிறகு காலியாகவுள்ள அரசு பணியிடங்களை நிரப்புவதில் மிகுந்த முனைப்புடன் செயல்பட்டு வருகிறது. 12,618 மக்கள்நலப் பணியாளர்கள் மீண்டும் பணியமர்த்தப்பட்டுள்ளார்கள். மக்கள் நல்வாழ்வுத்துறையில் 1,393 மருத்துவர்களும் 1,800 செவிலியர்களும் நியமனம் செய்யப்பட்டுள்ளனர். ஒப்பந்த அடிப்படையில் நியமனம் செய்யப்பட்ட 1539 மருத்துவர்களும் 5,260 செவிலியர்களும் காலமுறை ஊதியத்தின் கீழ் கொண்டு வரப்படுவார்கள். பள்ளிக்கல்வித் துறையில் 3,491 ஆசிரியர்கள் பணிநியமனம் செய்யப்பட்டுள்ளனர். மேலும் 7,635 ஆசிரியர்கள்; ஆசிரியர் தேர்வாணையம் மற்றும் வேலைவாய்ப்பு அலுவலகங்களின் மூலமாக நியமனம் செய்யப்பட உள்ளனர். இதுவரை ஒப்பந்த அடிப்படையில் தொகுப்பூதியத்தின்கீழ் பணிபுரிந்துவந்த 45,987 ஆசிரியர்கள் காலமுறை ஊதியத்தின் கீழ் கொண்டுவரப்பட்டுள்ளனர். இதனால் அரசுக்கு ஆண்டொன்றுக்கு ரூ 400 கோடி கூடுதல் செலவாகும். பொறியியல் மற்றும் பாலிடெக்னிக் கல்லூரிகளில் 236 விரிவுரையாளர்கள் நியமிக்கப்பட்டுள்ளனர். மேலும் அரசு கலைக் கல்லூரிகளில் 1,020 விரிவுரையாளர்கள் ஆசிரியர் தேர்வாணையத்தின் மூலம் நியமனம் செய்யப்பட உள்ளனர். பொதுப்பணித்துறையில் 569 உதவிப் பொறியாளர்கள் மற்றும் காவல் துறையில் 755 சார் ஆய்வாளர்கள் நியமனம் செய்யப்படவுள்ளனர்.

153. அரசுப் பணியாளர்கள் பணியிலிருக்கும் போது மரணமடைந்து விட்டால் அவர்களின் வாரிசுகளுக்கு வழங்கப்படும் கருணை அடிப்படையிலான பணி நியமனங்கள் கடந்த ஆட்சியில் நிறுத்தி வைக்கப்பட்டிருந்தன. தற்போது உச்ச நீதிமன்றத்தின் வழிகாட்டு நெறிமுறைகளை யொட்டி கருணை அடிப்படையிலான பணி நியமனங்களை அரசுத்துறைகளில் செய்வதற்கான ஆணைகள் இடப்பட்டுள்ளன. **அரசு அலுவலர்கள், ஆசிரியர்கள் மற்றும் சாலைப்பணியாளர்கள் ஆகியோரின் வேலைநிறுத்தப் போராட்டத்தின்**

போதும், பணிநீக்க காலத்தின்போதும் உயிர் நீத்தோரின் வாரிசுகளுக்கு கருணை அடிப்படை யிலான பணி நியமனங்கள் அளிப்பதற்கு முன்னுரிமை வழங்கப்படும்.

154. சத்துணவுத் திட்டம், ஒருங்கிணைந்த குழந்தை வளர்ச்சித் திட்டம், உலகவங்கி உதவிபெறும் ஒருங்கிணைந்த ஊட்டச்சத்து திட்டம் ஆகிய திட்டங்களின் கீழ் பணிபுரியும் **சத்துணவு அமைப்பாளர்கள் மற்றும் அங்கன்வாடி பணியாளர் களில் ப்ளஸ் 2 தகுதியுடன் இடைநிலை ஆசிரியர் பயிற்சி பட்டயப்படிப்பில் தேர்ச்சி பெற்றவர்கள், அரசு தொடக்கப்பள்ளி ஆசிரியர்களாக நியமனம் செய்யப்படுவார்கள்.** இந்நியமனம் இந்த ஒரே ஒரு முறை மட்டும் சிறப்புத் திட்டமாகச் செயல் படுத்தப்படும்.

155. 2000–2001ஆம் ஆண்டுவரை அரசு அலுவலர்கள் மற்றும் ஆசிரியர்களில், தொகுப்பு C மற்றும் D அலுவலர்களுக்கு மிகை ஊதியம் (Bonus), தொகுப்பு A மற்றும் B அலுவலர்கள், தொகுப்பூதியம் மற்றும் மதிப்பூதியம் பெறும் அலுவலர்கள் ஆகியோருக்கு சிறப்பு மிகை ஊதியம் (Special Adhoc Bonus) மற்றும் ஒய்வூதியம் பெறுபவர்களுக்கு பொங்கல் பரிசு (Pongal Gift) ஆகியன வழங்கப்பட்டு வந்தன. 2001–2002ஆம் ஆண்டு முதல் வழங்கப் படாமல் நிறுத்தப்பட்டுள்ள இச்சலுகையினை மீண்டும் வழங்க வேண்டும் என்ற கோரிக்கையை ஏற்று, அனைத்து அரசு அலுவலர்கள் மற்றும் ஆசிரியர்களை ஊக்குவிக்கும் வண்ணம், இந்நிதியாண்டில் **வரும் பொங்கல் பண்டிகையின் போது மேற்கூறிய மிகை ஊதியம், சிறப்பு மிகை ஊதியம் மற்றும் பொங்கல் பரிசு ஆகியன மீண்டும் வழங்கப்படும்.** இதற்காக இந்தத் திருத்த வரவு செலவுத் திட்டத்தில் ரூ.250 கோடி ஒதுக்கீடு செய்யப்பட்டுள்ளது.

156. கடந்த தி.மு.க ஆட்சிக் காலத்தில் ஐந்தாவது ஊதியக்குழுவின் பரிந்துரைகளின் மீதான அலுவலர் குழுவின் அறிக்கை நடைமுறைப்படுத்தப்பட்டு, ஊதிய நிலுவைத் தொகையில் 40 சதவிகிதத் தொகையை இரு ஆண்டுத் தவணைகளில் வழங்கி, எஞ்சியுள்ள 60 சதவிகித நிலுவைத் தொகை 2003–2004ஆம் ஆண்டு வழங்கப்படும் என உறுதியளிக்கப்பட்டது. பின்னர் 2004–2005ஆம் ஆண்டிலிருந்து ஓய்வு பெற்றவர்களுக்கு மட்டும் மூன்று சம ஆண்டுத் தவணைகளில் இந்நிலுவைத் தொகை அஞ்சலக சேமிப்புப் பத்திரங்களாக வழங்கப்பட்டு வருகிறது. பணியில் இருப்பவர்களுக்கு இதுவரையிலும் இந்த நிலுவைத் தொகை வழங்கப்படவில்லை. இது தொடர்பான அரசு அலுவலர்கள் மற்றும் ஆசிரியர்களின் கோரிக்கையை ஏற்று, 1.8.2006 அன்று பணியில் இருப்பவர்களுக்கும் இனி ஓய்வு பெறுபவர்களுக்கும் **இந்த நிலுவைத் தொகை இந்த நிதி ஆண்டிலிருந்து மூன்று சம ஆண்டுத் தவணைகளில் ரொக்கமாக வழங்கப்படும். முதல் தவணைத் தொகை வரும் ஆகஸ்ட் திங்களில் அரசு அலுவலர்களுக்கு வழங்கப்படும். ஏற்கெனவே ஓய்வு பெற்றவர்களுக்கு மீதமுள்ள தவணைத் தொகைகளும் ரொக்கமாகவே வழங்கப்படும்.** இதனால் அரசுக்கு ரூ.871.58 கோடி செலவாகும். இந்த ஆண்டில் ரூ. 290.53 கோடி செலவு ஏற்படும்.

157. அரசு அலுவலர்கள் மற்றும் ஆசிரியர்கள், பொதுக்கோரிக்கைகளை வலியுறுத்தி 23.10.2002 முதல் 1.11.2002 வரையில் வேலை நிறுத்தப் போராட்டத்தில் ஈடுபட்ட பத்து நாட்களை ஊதியமற்ற விடுப்பாகக் கருத வேண்டுமென முன்னர் ஆணையிடப்பட்டது. **இந்த வேலை நிறுத்த காலம் ஊதியத்தோடு கூடிய பணிக்காலமாகக் கருதப்படும் என்று தற்போது ஆணை யிடப்படுகிறது.**

"அரசு அலுவலர்கள், ஆசிரியர்கள் மற்றும் சாலைப்பணியாளர்கள் ஆகியோரின் வேலைநிறுத்தப் போராட்டத்தின் போதும், பணிநீக்க காலத்தின்போதும் உயிர்நீத்தோரின் வாரிசுகளுக்கு கருணை அடிப்படையிலான பணி நியமனங்கள் அளிப்பதற்கு முன்னுரிமை வழங்கப்படும்."

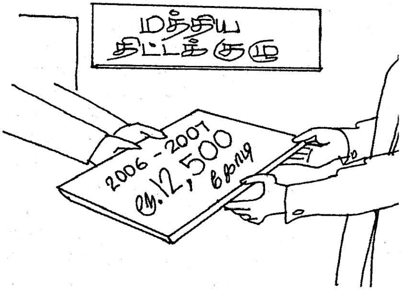

158. அரசு அலுவலர்கள் மற்றும் ஆசிரியர்கள் ஓய்வுபெறும்போது, அவர்களது ஓய்வூதியத்தைக் கணக்கிடுவதற்கு, 1.4.2003க்கு முன்பு கடைபிடிக்கப்பட்ட நடைமுறையே மீண்டும் கடைபிடிக்கப்பட வேண்டும் என்ற கோரிக்கையைப் பரிவுடன் பரிசீலித்து, இந்த அரசு 31.7.2006 முதல் நடைமுறைக்கு வரும் வகையில் ஓய்வூதியக் கணக்கீட்டிற்கான பின்வரும் ஆணைகளை வெளியிடும்.

- **33 ஆண்டுகள் பணிபுரிந்தால் மட்டுமே முழு ஓய்வூதியம் பெற இயலும் என்பதை மாற்றி, 30 ஆண்டுகள் பணியாற்றினாலே முழு ஓய்வூதியம் வழங்கப்படும்.**
- **ஓய்வுபெறுவதற்கு முந்தைய 10 மாதங்களின் சராசரி அடிப்படை ஊதியத்தில் 50 சதவிகிதமே ஓய்வூதியமாக கணக்கிடப்பட வேண்டும் என்பதை மாற்றி, கடைசியாகப் பெற்ற ஊதியத்தில் 50 சதவிகிதம் அல்லது கடைசி 10 மாதங்களின் சராசரி ஊதியத்தில் 50 சதவிகிதம் ஆகியவற்றில் எது அதிகமோ, அதன் அடிப்படையில் ஓய்வூதியம் கணக்கிடப்படும்.**

159. ஐந்தாவது மத்திய ஊதியக் குழுவின் பரிந்துரைகளை தென்னகத்தில் முதன் முதலாக ஏற்றுச் செயல்படுத்திய மாநிலம் தமிழ்நாடு என்பதால் இப்போதும் ஆறாவது ஊதியக் குழுவினை அமைக்க மத்திய அரசு செய்துள்ள முடிவினை நாங்கள் வரவேற்கிறோம். தேர்தல் அறிக்கையில் குறிப்பிட்டவாறு **ஆறாவது ஊதியக் குழுவின் பரிந்துரைகள் மீது மத்திய அரசு வெளியிடும் ஆணையை செயற்படுத்துவது குறித்து இந்த அரசு உரிய நேரத்தில் பரிசீலிக்கும்.**

நிருவாகச் சீர்திருத்தக் குழு

160. ஊழலற்ற வெளிப்படையான நிர்வாகத்தை அளிப்பதற்கு இவ்வரசு உறுதி பூண்டுள்ளதை மெய்ப்பிக்கும் வகையில் அலுவலக நடைமுறைகளை எளிமைப்படுத்தத் தேவையான மாற்றங்களைச் செய்து, அன்றாட வாழ்வில் பொதுமக்கள் அணுகும் அலுவலகங்களில் நிலவும் காலதாமதத்திற்கும் ஊழலுக்கும் அடிப்படைக் காரணமான **சிகப்பு நாடா முறையினை (Red Tapism) அகற்றிடத் தேவையான பரிந்துரைகளை வழங்கிட பல்துறை வல்லுநர்களைக் கொண்ட நிருவாகச் சீர்திருத்தக் குழு ஒன்று அமைக்கப்படும்.**

ஆண்டுத் திட்டம்

161. 2006–2007ஆம் ஆண்டு பத்தாவது ஐந்தாண்டு திட்டத்தின் கடைசி ஆண்டாகும். புதுடில்லியில் 6.6.2006 அன்று மத்திய திட்டக்குழு துணைத் தலைவர் மற்றும் தமிழக முதலமைச்சர் ஆகியோருக்கிடையே நடந்த கூட்டத்தில், 2006–2007 ஆம் ஆண்டுத் திட்டத்திற்கு ரூ.12,500 கோடி என்ற உயர் அளவிலான திட்ட ஒதுக்கீட்டிற்கு ஒப்புதல் பெறப்பட்டுள்ளது. இந்த ஒதுக்கீடு, 2005–2006 ஆம் ஆண்டுக்கான திட்ட ஒதுக்கீட்டை விட 37 சதவீதம் அதிகமாகும்.

162. 2005–2006ஆம் ஆண்டு மேற்குத் தொடர்ச்சி மலை மேம்பாட்டுத் திட்டத்திற்காக ரூ.10.99 கோடி ஒதுக்கீடு செய்யப்பட்டதை உயர்த்தி, 2006–2007 ஆம் ஆண்டில் ரூ.17.04 கோடி ஒதுக்கீடு செய்யப்பட்டுள்ளது. மேலும், நீலகிரி மாவட்டத்தில் செயல்படுத்தப்படும் மலைப்பகுதி மேம்பாட்டுத் திட்டத்திற்கு இந்த நிதியாண்டில் ரூ.35.5 கோடி ஒதுக்கீடு செய்யப்பட்டுள்ளது.

163. மாநிலத்தின் முன்னேறிய மற்றும் பின்தங்கியுள்ள மாவட்டங்களிடையே காணப்படும் ஏற்றத்தாழ்வுகளை நீக்குவதற்காக, இப்பகுதிகளின் வளர்ச்சியை விரைவுபடுத்தும் நோக்கில் மத்திய அரசின் தேசிய சமவளர்ச்சித் திட்டம் (ராஷ்டிரிய சம் விகாஸ் யோஜனா – RSVY) திருவண்ணாமலை,

"ஆண்டொன்றுக்கு 10 இலட்சம் ரூபாய்க்கு மிகாமல் இம்மாநிலத்திற்குள்ளேயே பொருட்களை வாங்கி விற்கும் வணிகர்களுக்கு மதிப்புக் கூட்டு வரியின் கீழ் பதிவு பெறுவதிலிருந்தும் வரி செலுத்துவதிலிருந்தும் விலக்களிக்கப்படும்."

திண்டுக்கல், சிவகங்கை கடலூர், நாகபட்டினம் ஆகிய மாவட்டங்களில் செயல்படுத்தப்பட்டு வருகிறது. இத்திட்டத்தின் கீழ் ஒவ்வொரு மாவட்டத்திற்கும் ஆண்டொன்றுக்கு ரூ.15 கோடி வீதம் மூன்றாண்டுகளுக்கு மொத்தம் ரூ.45 கோடி அளிக்கப்பட்டு திட்டப் பணிகள் செயல்படுத்தப்படும்.

வரிகள்

164. 2006–2007ஆம் ஆண்டிற்கு புதிய வரி விதிப்பு இல்லாத வரவு செலவு அறிக்கையினை தாக்கல் செய்வதில் இந்த அரசு பெருமிதம் கொள்கிறது.

165. இம்மாநிலத்தின் உற்பத்தியாளர்களும் வணிக சமூகத்தினரும் மதிப்புக்கூட்டு வரியை அறிமுகப்படுத்துதல் குறித்து அரசு விரைந்து முடிவெடுக்குமாறு தொடர்ந்து கோரிக்கை விடுத்தவண்ணம் உள்ளனர். **கடந்த 5.7.2006 அன்று நடைபெற்ற, நிதிநிலை அறிக்கை தயாரிப்புக்கு முன்பான உற்பத்தியாளர் மற்றும் வணிகர் சங்கங்களின் பிரதிநிதிகளுடனான கலந்தாய்வுக் கூட்டத்தில், அவர்களின் கருத்துக்களைக் கேட்டறிந்ததற்கு இணங்க, முழுமையாக ஆய்வு செய்து, மதிப்புக் கூட்டு வரித் திட்டம் வரும் ஜனவரி 1, 2007 முதல் அறிமுகப்படுத்தப்படும் என்று தெரிவித்துக் கொள்கிறேன்.** பல்வேறு வணிக அமைப்புகள் விடுத்துள்ள வரிவிகிதக் குறைப்பு கோரிக்கைகள், குறிப்பாக, **இம்மாநிலத்தில் மருந்து உற்பத்தி தொழில் மற்றும் பல்வேறு பொருள் உற்பத்தியாளர்கள் மற்றும் ஏற்றுமதி யாளர்கள் ஆகியோரின் கோரிக்கைகள் மதிப்புக் கூட்டுவரித் திட்டத்தில் பெருமளவில் நிறைவேற்றப்பட்டு விடும்.**

166. மதிப்புக் கூட்டுவரி அறிமுகத்தால் சிறு வணிகர்கள் எந்தவித இடர்ப்பாட்டுக்கும் உள்ளாகாமல் இருக்க ஏற்ற வழிவகை செய்யப் படும். **இந்த நோக்கத்தின் அடிப்படையில், ஆண்டொன்றுக்கு 10 இலட்சம் ரூபாய்க்கு மிகாமல் இம்மாநிலத்திற்குள்ளேயே பொருட்களை வாங்கி விற்கும் வணிகர்களுக்கு மதிப்புக் கூட்டுவரியின் கீழ் பதிவு பெறுவதிலிருந்தும் வரி செலுத்துவதி லிருந்தும் விலக்களிக்கப்படும். இதனால், சுமார் 45,000 வணிகர்கள் பயன்பெறுவார்கள்.**

167. வாழ்க்கைக்கு அடிப்படைத் தேவையான உணவுப் பொருட்களுக்கு எந்தவித வரியும் விதிக்கக்கூடாது என்பது தி.மு.க. அரசின் ஏற்றமிகு கொள்கையாக எப்போதுமே இருந்து வருகிறது. இந்தக் கொள்கையின் செயல்வடிவமாக, 1996ஆம் ஆண்டு தி.மு.க ஆட்சியில் மாநிலத்திற்குள் விற்பனையாகும் பருப்பு, பயறு வகைகள் மற்றும் சமையல் எண்ணெய்கள் மீதான வரி நீக்கப்பட்டது. அதன் பின்னர், இந்த உணவுப் பொருட்கள் மீது மீண்டும் வரிவிதிக்கப்பட்டது. **தற்போது பருப்பு, பயறு வகைகள் மற்றும் சமையல் எண்ணெய்கள் மீதான வரி, 2002 ஆம் ஆண்டுக்கு முன்னர் இருந்தவாறே முழுமையாக விலக்கப்படுகிறது என்பதை மகிழ்ச்சியுடன் தெரிவித்துக் கொள்கிறேன். இதனால் அரசுக்கு ஆண்டொன்றுக்கு ரூ. 110 கோடி வருவாய் இழப்பு ஏற்படும்.**

168. நமது மாநிலத்தில் உற்பத்தி செய்யப்படும் பொருட்கள் வெளிச்சந்தையில் திறம்பட போட்டியிட உதவும் வகையிலும், மதிப்புக் கூட்டுவரியை நடைமுறைப்படுத்துவதற்கு ஒரு முன்னோடி யாகவும், மாநிலத்தின் உற்பத்திப் பொருட் களுக்காகத் தேவைப்படும் மூலப்பொருட்கள் மீதான நுழைவு வரியினை உற்பத்திப் பொருட்கள்மீது விதிக்கப்படும் வரிகளிலிருந்து முழுமையாக கழித்துக்கொள்ள அனுமதிக்கப்படும். இதனால் மாநிலத்தின் உற்பத்தியாளர்களின் இடர்ப்பாடுகள் களையப்படும். இதற்கான அரசு அறிவிக்கை விரைவில்

கூடுதல் விற்பனை வரி மற்றும் மேல் வரி ஆகியவை நீக்கப்படும்.

170. சிட்டா நூல், கைத்தறித் துணிகள் தயாரிப்பில் முக்கிய மூலப்பொருளாகும். கைத்தறித் தொழிலை ஊக்குவிக்கவும், அதில் ஈடுபட்டுள்ள இலட்சக்கணக்கான நெசவாளர்களுக்குப் பயனளிக்கும் வகையிலும் **சிட்டா நூலுக்கு முழு வரிவிலக்களிக்கப்படும்.** இதனால் ஆண்டொன்றிற்கு சுமார் ரூ.56 கோடி அரசுக்கு வருவாய் இழப்பு ஏற்படும்.

வெளியிடப்படும். உயர் அடர்த்தி பாலிஎத்திலின் (HDPE) பொருட்கள் மீதான நுழைவு வரியினை விற்பனை வரியில் ஈடுசெய்வதற்கு தற்போது வழங்கப்படும் சலுகை, குறைந்த அடர்த்தி பாலிஎத்திலின் (LDPE) பொருட்களுக்கும், பாலிபுரோப்பலின் (PP) மணிகளுக்கும் வழங்கப்பட வேண்டுமென்பது ஒரு தொடர் கோரிக்கையாக இருந்து வருகிறது. **இந்தக் கோரிக்கையிலுள்ள நியாயத்தை உணர்ந்து இந்தச் சலுகை, குறைந்த அடர்த்தி பாலிஎத்திலின் (LDPE) பொருட்களுக்கும் பாலிபுரோப்பலின் (PP) மணிகளுக்கும் நுழைவுவரி விதிக்கப்பட்ட நாளான 21.3.2003 முதலாகவே வழங்கப்படும்.**

169. நமது மாநிலத்திலுள்ள ஆயிரக்கணக்கான சிறிய தேயிலை விவசாயிகளுக்கும், உற்பத்தியாளர்களுக்கும் உதவிடும் வண்ணம் **டீ செர்வ் (Tea Serve) ஏல மையத்தில் விற்கப்படும் தேயிலை மீது தற்போது விதிக்கப்படும் 4 சதவிகித பொது விற்பனை வரி மற்றும் 2 சதவிகித மத்திய விற்பனை வரி ஆகியவை 1 சதவிகிதமாகக் குறைக்கப்படும். கோயம்புத்தூர் மற்றும் குன்னூரிலுள்ள பிற ஏல மையங்களில் விற்கப்படும் தேயிலைக்கான பொது விற்பனை வரி தற்போதுள்ள 8 சதவிகிதத்திலிருந்து 4 சதவிகிதமாகவும், தற்பொழுதுள்ள மத்திய விற்பனை வரி 4 சதவிகிதத்திலிருந்து 2 சதவிகிதமாகவும் குறைக்கப்படும். இந்த ஏல மையங்களில் விற்கப்படும் தேயிலை விற்பனையின் மீது விதிக்கப்படும்**

171. நமது மாநிலத்தில் பின்னலாடை (Hosiery) தயாரிக்கும் தொழிலில் ஈடுபட்டுள்ளோரின் தேவைகளை நிறைவேற்றவேண்டும் என்பதில் இந்த அரசு எப்பொழுதும் அக்கறை கொண்டுள்ளது. இந்தத் தொழில், நாட்டிற்கு அந்நியச் செலவாணியை ஈட்டித் தருவதோடு மட்டுமல்லாமல் ஆயிரக்கணக்கான இளைஞர்களுக்கும், இளம்பெண்களுக்கும் வேலை வாய்ப்பினை அளித்துவருகிறது. இந்தத் தொழிலுக்கு ஊக்கமளிக்கவேண்டும் என்ற அடிப்படையிலேயே இந்த அரசு வெளிமாநிலங்களுக்கு விற்கப்படும் பின்னலாடைகளின் மீதான விற்பனை வரியினை, கடந்த 1996ஆம் ஆண்டு 4 சதவிகிதத்திலிருந்து 1 சதவிகிதமாகக் குறைத்தது. ஆனால், பின்னர் மத்திய விற்பனை வரிச்சட்டத்தில் கொண்டு வரப்பட்ட சட்டத்திருத்தம் காரணமாக, வெளிமாநிலத்தில் பதிவு செய்யப்படாத வணிகர்களுக்கு விற்கப்பட்ட பின்னலாடை களுக்கு 10 சதவிகிதம் மத்திய விற்பனை வரி செலுத்தவேண்டிய கட்டாயம் ஏற்பட்டது. முந்தைய அரசால் கொண்டுவரப்பட்ட ஊக்குவிப்புத் திட்டச் சலுகை 2002 முதல் 2005 வரையிலான காலத்திற்குத் தரப்படாததால் நமது மாநிலத்திலுள்ள பின்னலாடைத் தயாரிப்பாளர்கள் மிகுந்த இன்னலுக்கு ஆட்பட்டுள்ளனர். **விதிக்கப்படும் வரியில் 90 சதவீதத்தை வணிகர்களுக்கே திருப்பித்தரும் ஊக்குவிப்புத் திட்டம் 13.5.2002 முதல் 3.4.2005 வரையான காலத்திற்கும் வரியைக் கைவிடுதல் மூலமாக நீட்டிக்கப்படும்.**

172. கழிவுத்தாள் வணிகர்கள் அந்தத்தாளை கொள்முதல் செய்யும்போது தற்போது 4 சதவிகித வரி விதிக்கப்படுகிறது. அந்த வணிகர்கள் அதே

கழிவுத்தாளை வெளிமாநிலத்திற்கு விற்கும்போது மீண்டும் மத்திய விற்பனை வரிச்சட்டத்தின்கீழ் 4 சதவிகித வரி செலுத்த வேண்டியுள்ளது. இதனால் கழிவுத்தாள் விற்பனை செய்யும் வணிகர்கள் தங்கள் பொருட்களை வெளிமாநிலச் சந்தைகளில் போட்டியிட்டு விற்கமுடியாத சூழ்நிலை ஏற்படுகிறது. **தமிழ்நாடு பொதுவிற்பனை வரிச் சட்டத்தின்கீழ் கழிவுத்தாளுக்கு வரி விதிக்கப் பட்டிருப்பின் அந்தப் பொருட்கள் வெளி மாநிலங்களுக்கு விற்கப்படும் போது, அந்த வெளிமாநில விற்பனைக்கு வரிவிலக்கு அளிக்கப்படும்.**

173. செங்கல் உற்பத்தியில் எரிசாம்பல் ஒரு முக்கிய மூலப் பொருளாகும். **சுற்றுச் சூழலைப் பேணும்வகையில் செங்கல் உற்பத்தியாளர்கள் கொள்முதல் செய்யும் எரி சாம்பலுக்கு விற்பனை வரிவிலக்கு அளிக்கப்படும்.**

174. மென்பொருட்கள் தமிழ் மொழியில் தயாரிக்கப்படுவதை ஊக்குவிக்கும் பொருட்டு, **தமிழ்மொழியில் தயாரிக்கப்படும் உரிமம் அளிக்கப்பட்ட மென்பொருட்களுக்கு (Licensed Software) விற்பனை வரிவிலக்கு அளிக்கப்படும் என்பதை மகிழ்ச்சியுடன் தெரிவித்துக் கொள்கிறேன்.**

175. சாம்பிராணிக்கு 1996இல் அளிக்கப்பட்ட வரிவிலக்கு, 2002இல் நீக்கப்பட்டு 4 சதவிகித விற்பனை வரி விதிக்கப்பட்டது. தமிழ்நாட்டில் ஒரு சிறு பிரிவினர் மட்டுமே சாம்பிராணி உற்பத்தி செய்கின்றனர் என்பதைக் கருத்தில் கொண்டு, **சாம்பிராணிக்கு மீண்டும் விற்பனை வரிவிலக்கு அளிக்கப்படும்.**

176. வரிபாக்கியினை செலுத்த இயலாத வணிகர்களின் இடர்களையும் வண்ணம் ஒரு புதிய சமாதானத் திட்டம் கொண்டுவரப்பட வேண்டும் என்பது வணிகர் சமூகத்தின் முக்கியக் கோரிக்கையாகும். 1.1.2007 முதல் புதிய வரிமுறையான மதிப்புக்கூட்டு வரியினை நடைமுறைப்படுத்த முடிவு செய்யப் பட்டுள்ளதால் தற்போது நடைமுறை யிலுள்ள தமிழ்நாடு பொதுவிற்பனை வரிச்சட்டத்தின்கீழ் இருக்கும் வரி நிலுவைகள் அனைத்தையும் ஒரு முடிவிற்கு கொண்டுவருவது, வணிகர் மற்றும் அரசு ஆகியோரின் நலனுக்கு உகந்ததாக இருக்கும். இதனைக் கருத்தில் கொண்டு வரிபாக்கியினை செலுத்த இயலாத நிலையிலிருக்கும் அனைத்து வணிகர்களுக்கும் பயனளிக்கும் வகையில், **வணிகர் நட்புறவான ஒரு சமாதானத் திட்டத்தினைக் கொண்டுவர முடிவு செய்யப்பட்டுள்ளது. நடப்புக் கூட்டத்தொடரிலேயே இத்திட்டத்திற்கான விளக்கங்களைக் கொண்ட சட்டமுன்வடிவு அறிமுகம் செய்யப்படும்.**

177. முந்தைய அரசால் கொண்டுவரப்பட்ட மறுவிற்பனை வரி (Resale Tax) நீக்கப்படும் என்று வாக்குறுதி அளித்தோம். **அந்த வாக்குறுதியினை நிறைவேற்றும் வண்ணம், மறுவிற்பனை வரி 1.1.2007 முதல் நீக்கப்படுகிறது என்பதனை மகிழ்ச்சியுடன் தெரிவித்துக் கொள்கிறேன்.**

பதிவுத் துறை

178. கடந்த தி.மு.க. ஆட்சியில் சார் பதிவாளர் அலுவலகங்களைக் கணினிமயமாக்கும் திட்டம் தொடங்கப்பட்டது. இத்திட்டத்தின் கீழ் 450 சார் பதிவாளர் அலுவலகங்கள் கணினிமயமாக்கப்பட்டு, பொதுமக்களுக்கு விரைவான சேவை அளிக்கப்பட்டு வருகிறது. இந்நிலையில் எஞ்சியுள்ள 108 சார் பதிவகங்களும் இவ்வாண்டு கணினிமயமாக்கப்படும். இத்திட்டத்திற்காக ரூ.11.41 கோடி இந்தத் திருத்த வரவு செலவுத் திட்டத்தில் ஒதுக்கீடு செய்யப்பட்டுள்ளது.

179. போலி முத்திரைத்தாள்களை புழக்கத்திலிருந்து அறவே நீக்கும் வகையில் முத்திரைத் தீர்வை செலுத்தியதை இயந்திரங்கள் மூலம் ஆவணங்களில் அத்தாட்சி செய்தல்

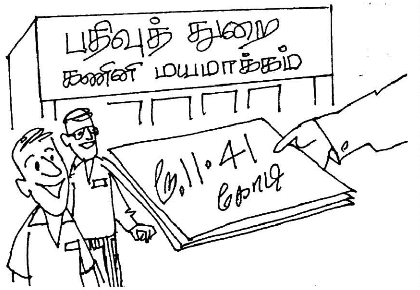

(Franking) அல்லது மின்னனு முறையில் முத்திரைத்தீர்வை வசூலித்தல் (e – stamping) போன்ற மாற்று ஏற்பாடுகள் அறிமுகப்படுத்தப்படும்.

180. விவசாயிகள் மற்றும் சிறுதொழில் முனைவோர் தங்கள் தொழில் சம்பந்தப்பட்ட தேவைகளுக்காக நகைகள் மற்றும் அசையாச் சொத்துக்களை வங்கிகளில் அடமானம் வைத்துக் கடன் பெறுகின்றனர். இவ்வாறு பெறப்படும் கடனுக்காக அளிக்கப்படும் அடமான ஆவணங்களுக்கு, விவசாயிகள் மற்றும் சிறுதொழில் முனைவோர்கள் கடன் தொகையில் 0.5 சதவீதம் முத்திரைத்தீர்வை செலுத்த வேண்டியுள்ளது. விவசாயிகள் மற்றும் சிறுதொழில் முனைவோர் நலனில் அக்கறை கொண்டுள்ள இவ்வரசு, **அத்தாட்சி செய்யப்படாத அடகு/அடமான ஆவணங்களுக்கு முத்திரைத் தீர்வை செலுத்துவதிலிருந்து விலக்கு அளிக்கும்.**

ஒட்டுமொத்த நிதிநிலை

181. மாண்புமிகு பேரவைத் தலைவர் அவர்களே, 2006–2007 ஆம் ஆண்டுக்கான திருத்த வரவு செலவுத் திட்டத்தின் நிதிநிலை பற்றிய கணிப்புகளை தற்போது நான் அளிக்கின்றேன். 2006–2007ஆம் ஆண்டுக்கான வருவாய் வரவுகள்ரூபாய் 38 ஆயிரத்து 731 கோடியாக இருக்குமென மதிப்பிடப்பட்டுள்ளது. 2006–2007ஆம் ஆண்டுக்கான திருத்த வரவு செலவு திட்ட மதிப்பீடுகளில் வருவாய் செலவு 39 ஆயிரத்து 860 கோடி ரூபாய் என மதிப்பிட்டுள்ளது. இதனால் ஏற்படும் வருவாய் பற்றாக்குறை ரூபாய் 1,129 கோடியாகவும், மொத்த வருவாய் வரவுகளில் 2.9 சதவீதமாகவும் இருக்கும். நடப்பு நிதியாண்டின் கடன்களும் முன்பணங்களும் (நிகரம்) உள்ளிட்ட மூலதனச் செலவு ரூபாய் 6,102 கோடியாக கணக்கிடப்பட்டுள்ளது. இதனால் ரூபாய் 7,231 கோடி அளவிற்கு நிதிப்பற்றாக்குறை ஏற்படும். 2006–2007ஆம் ஆண்டில் எதிர்பார்க்கப்படும் நிதிப்பற்றாக்குறை மாநில மொத்த உற்பத்தி மதிப்பீட்டில் 3 சதவிகிதத்திற்குள்ளாகவே இருக்கும். இது 2003ஆம் ஆண்டு தமிழ்நாடு நிதிநிலை பற்றிய பொறுப்புடைமைச் சட்டத்தின் கீழ் நிர்ணயிக்கப்பட்ட குறியீடுகளை ஒத்தே இருக்கும். இந்த நிதிப்பற்றாக்குறை ரூபாய் 7,453 கோடி அளவிற்கு நிகரக் கடன் மூலம் எதிர்கொள்ளப்படும். பொது கணக்கு (நிகரம்) மற்றும் எதிர்பாராச் செலவு நிதி (நிகரம்) ஆகியவற்றையும் கணக்கில் எடுத்துக் கொண்டால் 2006–2007ஆம் ஆண்டுக்கான ஒட்டுமொத்த நிதிப்பற்றாக்குறை ரூபாய் 4 கோடியாக இருக்கும். இந்தப் பற்றாக்குறை புதிய வரிகள் ஏதும் விதிக்காமலேயே செலவினங்களின் சிக்கனத்தைக் கடைப்பிடித்தும் மேம்பட்ட வரிநிர்வாகம் மூலமாகவும் ஈடுகட்டப்படும்.

182. 31.3.2001 அன்று ரூபாய் 28 ஆயிரத்து 685 கோடி அளவில் அரசின் கடன் பொறுப்புகள் இருந்தன. இக்கடன்களுக்காக மாதந்தோறும் ரூபாய் 293 கோடி வட்டியாகச் செலுத்த வேண்டியிருந்தது. ஆனால் 2005–2006ஆம் ஆண்டு திருத்திய மதிப்பீடுகளின்படி, 31.3.2006 அன்று உள்ளபடி, ரூபாய் 56 ஆயிரத்து 94 கோடி அளவிற்கு, மிக அதிகமான கடன் பொறுப்புகள் இவ்வரசிற்கு விட்டுச் செல்லப்பட்டுள்ளது. இந்தப் பெருமளவு கடனிற்கு செலுத்த வேண்டிய வட்டிப் பொறுப்புகளுக்கு மட்டும், ஒவ்வொரு மாதமும் ரூபாய் 446 கோடி அளவிற்கு நிதியை ஒதுக்க வேண்டியுள்ளது. எனினும், தமிழ்நாட்டு மக்களின் நலனை தலையானதாகக் கருதி, வளர்ச்சி நோக்குடைய இந்த வரவு செலவு திட்டத்தை செயலாக்க இவ்வரசு முனைந்துள்ளது. அதே நேரத்தில் நிதிப் பற்றாக்குறையை மாநிலத்தின் மொத்த உற்பத்தி மதிப்பீட்டில் 3 சதவீத அளவிற்குக் கட்டுப்படுத்த எந்தவொரு வரிவிகிதத்தையும் உயர்த்தாமல் பிற நிதி ஆதாரங்கள் அனைத்தையும் திரட்டியுள்ளது. இவ்வாறாக நிதிச் சமன்பாட்டில் சரிவு ஏற்படாவண்ணம் சமூகப் பாதுகாப்பு அரணை வலுப்படுத்தியுள்ளோம்.

183. வரவு–செலவுத் திட்ட உரையின் இணைப்பில் அளிக்கப்பட்டுள்ள நடுத்தரகால நிதித் திட்டத்தில் எதிர்காலத்திற்கான மாநிலத்தின் நிதிநிலைச் செயல்திட்டம் கோடிட்டுக் காட்டப் பட்டுள்ளது. இதனை வரவு–செலவுத் திட்டத்தின் ஒரு பகுதியாக படிக்கப்பட்டதாக எடுத்துக் கொள்ள வேண்டுகிறேன். நடுத்தரகால நிதித் திட்டத்தில் குறிப்பிடப்பட்டுள்ள நிதிநிலை இலக்குகளை இவ்வரசு செம்மையாகப் பின்பற்றும்.

184. அய்யன் திருவள்ளுவர் வகுத்தளித்தவாறு – தூங்காமை, கல்வி, துணிவுடைமை ஆகியவை என்றைக்கும் நீங்காமல் நிறைந்திடப்பெற்று – அஞ்சாமை, ஈகை, அறிவு, ஊக்கம் ஆகிய தகுதிகள் மிகுந்திடப்பெற்று – கொஞ்சமும் குறைவின்றி

"நிதிப் பற்றாக்குறையை மாநிலத்தின் மொத்த உற்பத்தி மதிப்பீட்டில் 3 சதவீத அளவிற்குக் கட்டுப்படுத்த எந்தவொரு வரிவிகிதத்தையும் உயர்த்தாமல் பிற நிதி ஆதாரங்கள் அனைத்தையும் திரட்டியுள்ளது."

நமது நெஞ்சமெலாம் நீக்கமற நிறைந்திருக்கும் தமிழுக்கும்; வரலாற்றுக்கு முற்பட்ட காலத்திலிருந்தே பரிணாமக் கூறுகளுக்கெல்லாம் பாதையைப் பண்படுத்திக் கொடுத்து பூமிப்பந்தின் மனித இனங்களில் புகழ்பூத்த, மிகவும் மூத்த இனமாம் நற்றமிழர்க்கும்; தொண்டூழியம் தொடர்ந்து செய்து வருவதையே பிறவிப்பயனும் பெருமையும் என்பதாகக் கொண்டு ஓய்வின்றி; நாளும் உழைத்து வரும் நமது முதலமைச்சர் கலைஞர் அவர்கள்;

"இயற்றலும் ஈட்டலுங் காத்தலுங் காத்த
வகுத்தலும் வல்ல தரசு"

எனும் இலக்கணத்திற்குரிய இனிய இலக்கியமாக இந்த வரவு செலவுத் திட்ட அறிக்கையினைத் தயாரிப்பதில் தமது கடமை உணர்வால் பட்டைதீட்டப்பெற்ற வைரமென ஒளிரும் நூலறிவுடன் சிறந்த மதிநுட்பத்தாலும், நீண்ட பல ஆண்டுகளாக நாட்டு மக்கள் மனமறிந்து நடத்திய நிருவாகத்தினால் பெற்ற பட்டறிவாலும், அய்யன் வள்ளுவன் வகுத்த வாழ்வியல் நெறியில் – செழித்திருக்கும் தமது சிந்தனைத் திறனையும், 'வெல்லுஞ் சொல்இன்மை அறிந்து' பிரயோகித்திடும் சொல்வன்மையினையும், 'அற்றங் காக்குங் கருவி'யாம் அறிவாற்றலையும் செலவிட்டுச் செவ்விய வழி காட்டியிருக்கிறார்கள். எனது நெஞ்சம் நிறைந்த நன்றி எந்நாளும் உரித்தாகுமாறு.

185. திக்கெட்டும் வாழும் நாட்டு மக்களின் நல்லெண்ணத்தையும் செறிவான வரவேற்பையும் பெற்ற திராவிட முன்னேற்றக் கழகத்தின் தேர்தல் அறிக்கையிலே பரவி விரவியிருக்கும் பல்வேறு அம்சங்களும் இந்த வரவு செலவுத் திட்ட அறிக்கையிலே இடம் பெற்றுள்ளன.

186. தமிழ்நாட்டிலுள்ள அனைத்துத் தரப்பு மக்களும் – கழனி காத்திடும் விவசாயிகள், கடிதுழைத்திடும் பாட்டாளிகள், அரசு அலுவலர்கள், ஆசிரியர்கள், வணிகர்கள், பள்ளி, கல்லூரிகள் செல்லும் மாணவர்கள், கடல் மீதேறி வாழ்க்கைப் பயணம் செலுத்தும் மீனவர், நெசவாளர்கள், பனை – தென்னையைச் சார்ந்திருப்போர் மற்றும் கைவினைஞர்கள் – மகிழ்ந்து வாழ்த்தி வரவேற்கத் தக்க வகையிலே; எண்ணி யெண்ணிச் செயல் திட்டங்களைச் சேர்த்துச் சேர்த்து, திரட்டிப் படைக்கப்பட்டிருப்பதே இந்த வரவு செலவுத் திட்ட அறிக்கை.

187. ***"ஆளும் கட்சிக்கு வாக்களித்தவர்கள், வாக்களிக்காதவர்கள் அனைவரும் சேர்ந்து நடத்துவதுதான் அரசு. அதுபோல அனைவரையும் சேர்த்து நடத்துவதுதான் நல்லரசு. எனவே, இம்மன்றத்தின் அகத்தும் புறத்தும் கூறப்படும் ஆக்கம் நிறைந்த நல்ல கருத்துக்களையும், அறத்தை அணி செய்யும் ஆலோசனைகளையும் இந்த அரசு வரவேற்று, அவற்றைக் காய்தல் உவத்தல் இன்றி ஆராய்ந்து ஆவன செய்ய முற்படும் என்றும் உறுதி கூறுகிறேன்"*** என்று 25–3–1971 அன்று முதலமைச்சராகப் பொறுப்பேற்று முதல் இடைக்கால வரவு செலவுத் திட்டத்தை அளித்து உரையாற்றிய போது கலைஞர் மு. கருணாநிதி அவர்கள் குறிப்பிட்டதை, பேரவைக்கு நினைவூட்டிடப் பெரிதும் விழைகின்றேன். அந்த உறுதியில் இன்றைக்கும் எந்தவித மாற்றமும் இல்லை. எனவே அன்று அவர் வழங்கிய உறுதிமொழியை – இன்று அவரது சார்பில் நான் வழங்குவதில் மட்டிலா மகிழ்ச்சி அடைகிறேன்.

188. இந்த வரவு செலவுத் திட்ட அறிக்கையைத் தயாரிப்பதில் முழு ஈடுபாடு கொண்டு இடையறாது ஒத்துழைத்து அரும்பணியாற்றிய நிதித்துறைச் செயலாளர் திரு. கு. ஞானதேசிகன், இ.ஆ.ப., அவர்களுக்கும், அரசின் நிதித்துறை உள்ளிட்ட அனைத்துத் துறைகளின் அதிகாரிகளுக்கும் இதயமார்ந்த நன்றியைத் தெரிவித்துக் கொண்டு, 2006–2007ஆம் ஆண்டு திருத்த வரவு செலவுத் திட்ட அறிக்கையை இப்பேரவை முன் வைக்கின்றேன்.

வணக்கம்

பெருந்தலைவர் காமராஜர் பிறந்த நாளை கல்வி வளர்ச்சி நாளாக கொண்டாட விரைவில் சட்டம்

காமராஜர் பிறந்த நாள் - கல்வி வளர்ச்சி நாள் விழாவில் சத்துணவுடன் வாரம் இரண்டு முட்டைகள் வழங்கும் திட்டத்தைத் தொடங்கிவைத்து மாண்புமிகு முதலமைச்சர் கலைஞர் மு.கருணாநிதி அவர்கள் ஆற்றிய உரை (15.7.2006)

இன்றைய தினம் கொண்டாடப்படுகின்ற இந்த விழா பெருந்தலைவர் காமராஜர் அவர்களுடைய பிறந்த நாள் விழா என்பது மாத்திரமல்ல; கல்வி வளர்ச்சி நாள் விழாவாகவும் கொண்டாடப்படுகிறது. இப்படிக் கொண்டாட வேண்டுமென்று நெடுநாட்களாக எனக்கு விருப்பம், ஆசை அதனை பலமுறை நான் வெளியிட்டிருக்கின்றேன். ஆனால், தோதாக வாய்ப்பு அமையாமல் போய்விட்டது. கடந்த காலத்தில் 2000ஆம் ஆண்டின் இறுதியில் இதுபோன்ற ஒரு நினைவு எனக்கு எழுந்து ஒரு விழாவிலே காமராஜர் அரங்கத்திலே நடைபெற்ற விழா என்று கருதுகிறேன், காமராஜர் பிறந்த நாளை கல்வி வளர்ச்சி நாளாக – கல்விக் கண் திறந்த நாளாக கொண்டாடுவதற்கு கழக அரசு முனையும் என்று குறிப்பிட்டேன். ஆனால், கழக அரசு நடைபெற்று முடிந்த அந்தத் தேர்தலிலே தொடர முடியாத ஒரு சூழ்நிலை ஏற்பட்ட காரணத்தால் அதனை நான் நிறைவேற்ற இயலவில்லை.

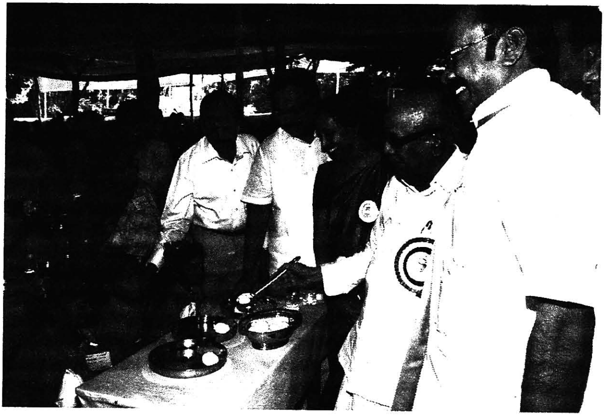

ரத்து செய்யப்பட்ட திட்டங்கள்

இங்கே சமூக நலத்துறை அமைச்சர் பூங்கோதை பேசும்போது, பல திட்டங்களை இடையிலே வந்த அரசு மாற்றி அமைத்துவிட்டது அல்லது ரத்து செய்துவிட்டது என்று குறிப்பிட்டார். ஒன்றல்ல, இரண்டல்ல பல திட்டங்கள் அவ்வாறு ரத்து செய்யப்பட்டிருக்கின்றன.

குறிப்பாக, ஏழைப் பெண்களுக்கு மூவலூர் இராமாமிர்தம் அம்மையார் அவர்களுடைய பெயரால் திருமண உதவித் திட்டம். அந்த அம்மையாருடைய பெயரும் நினைவுக்கு வரவேண்டும் அந்தப் பெயரால் பெண்களுடைய வாழ்வும் சிறப்படைய வேண்டும் என்ற இரு குறிக்கோளை இணைத்து அன்றைக்குத் தீட்டப்பட்ட அந்தத் திட்டம் செயல்பட்டு ஏறத்தாழ 2 இலட்சத்து 50 ஆயிரம் பெண்கள் கழக ஆட்சியிலே பயன் பெற்றார்கள். அது கடந்த ஆட்சியில் அறவே ரத்து செய்யப்பட்டுவிட்டது.

இப்பொழுது இந்தத் திட்டம் இன்றைக்கு "காமராஜர் பிறந்த நாள் – கல்வி வளர்ச்சி நாள்" என்ற அந்தப் பெயரிலே விழாக் கொண்டாடி நிறைவேற்றப்பட்டாலும், இது அரசு ஆணை என்ற அளவிலே இருந்தால் அடுத்து ஒரு அரசு வந்தால், அந்த ஆணையை மாற்றுவதற்கு எளிதாக ஆகிவிடுகிறது. அப்படித்தான் சில திட்டங்கள் ஆணை என்ற அளவிலே நாங்கள் வெளியிட்ட காரணத்தால் அடுத்து வந்த அரசு அவைகளையெல்லாம் அரசாணை மூலம் மாற்றி அமைத்துவிட்டது.

எல்லா பள்ளிகளிலும் கொண்டாட வேண்டும்

அந்த வகையிலே தி.மு. கழக ஆட்சியிலே நாங்கள் அமைத்த உழவர் சந்தை மாற்றி அமைக்கப்பட்டு விட்டது. தி.மு.கழக ஆட்சியிலே இரண்டு வாரத்திற்கு ஒரு முட்டை என்கின்ற அளவில் பள்ளிக் குழந்தைகளுக்கு சத்துணவுக்காக கொடுக்கப்பட்ட அந்தத் திட்டமும் ரத்து செய்யப்பட்டு வெளியிடப்பட்டுவிட்டது என்பது அந்த செய்தி – இப்படிப் பல நல்ல திட்டங்கள் ரத்து செய்யப்பட்டுவிட்டன. அதற்கு என்ன காரணம் என்றால், இவைகளெல்லாம் அரசு ஆணையாக மாத்திரம் வெளியிடப்பட்ட காரணத்தால் அந்த ஆணையை இன்னொரு அரசு வந்தால் சுலபமாக மாற்றிவிட முடிகிறது. அதற்காக எல்லாவற்றையும் சட்டமாக ஆக்க முடியுமா என்றால், அது முடியாது. நம்முடைய பீட்டர் அல்போன்ஸ் அவர்களுக்கு நன்றாகத் தெரியும். சட்டமன்ற அனுபவம் வாய்ந்த சுதர்சனம் அவர்களுக்கும் நன்றாகத் தெரியும் அனைவரும் அறிவீர்கள். சட்டத்திற்கும் ஆணைக்கும் உள்ள வித்தியாசம் என்ன ? எது வலிமை வாய்ந்தது ? எது மாற்ற முடியாதது ? எது மாற்றுவதற்கு எளிதல்ல ? என்பது அவர்களுக்குத் தெரியும்.

ஆணை என்றால் நாளைக்கு ஒரு அரசு வந்தால் காமராஜர் நாளை கல்வி வளர்ச்சி நாள் என்று கொண்டாடுகின்ற அந்த ஆணை மாற்றப்பட்டு, பள்ளிக்கூடங்களுக்கு வேறு ஒரு ஆணை வெளியிடப் பட்டுவிடலாம் இது சுலபம். ஆனால், காமராஜர் பிறந்த நாள்

கல்வி வளர்ச்சி நாள், அன்றைக்கு இன்னென்ன காரியங்களை பள்ளிக்கூடங்களில் செய்ய வேண்டும் என்பதை ஆணையாக வெளியிடாமல் சட்டமாகவே ஆக்கிவிட்டால்; அதைக்கூட மாற்றலாம், அதை மாற்றுவதற்கு சட்டசபைக்கு வந்தாக வேண்டும்.

சட்டசபையிலே அதை மாற்றுகிற நேரத்தில் பீட்டர் அல்போன்ஸ் விடுவாரா ? சுதர்சனம் விடுவாரா ? எவ்வளவு பெரியவாதங்கள் நடைபெறும். எனவே தான் நான் காமராஜர் அரங்கத்திலே பேசிவிட்டு இங்கே வருகிறேன். இங்கே வரும்போதே எனக்கு நினைவு, இங்கே வந்து இந்தச் செய்தியை சொல்ல வேண்டும் என்று. இந்த நாள் கல்வி வளர்ச்சி நாளாகக் கொண்டாடப்படுவதும், அந்த நாளில் தமிழ்நாட்டிலே உள்ள எல்லாப் பள்ளிகளிலும் குதூகலமாக காமராஜர் பிறந்த நாளைக் கொண்டாட வேண்டும் என்பதும் சட்டமாக ஆக்கப்பட்டால் என்ன ? – என்ற அந்தக் கேள்வியோடு வந்தேன். அந்தக் கேள்விக்கு இப்பொழுதே விடையளிக்கின்றேன்.

நிச்சயமாக வருகின்ற சட்டமன்றக் கூட்டத் தொடரில் காமராஜர் பிறந்தநாள் கல்வி வளர்ச்சி நாள் என்று அறிவிக்கப்படவும், அந்த நாளில் எல்லாப் பள்ளிக் கூடங்களிலும் அவருடைய பெயரைச் சொல்லி அவருடைய படத்திற்கு ஆங்காங்கு மாலைகள் அணிவித்து, அவருக்கு வாழ்த்துச் சொல்லி நன்றி கூறுகிற நாளாக இந்த நாளை கொண்டாட வேண்டும் என்பதையும் சட்டமாக ஆக்குவதற்கு நான் முனைவேன், ஆக்குவேன். அதற்கு உங்களுடைய ஆதரவு நிச்சயமாக இருக்குமென்ற நம்பிக்கை எனக்கு இருக்கின்றது.

சத்துணவுத் திட்டம் ஏன் வந்தது ? முதலில் மதிய உணவுத் திட்டமாக பெருந்தலைவர் காமராஜர் அவர்களால் கொண்டுவரப்பட்டு, பிள்ளைகள் படிக்க வேண்டும் என்றால் வயிற்றுக்கு இல்லாமல் எப்படிப் படிப்பார்கள். வயிற்றுக்குச் சோறு இல்லாமல் பட்டினி கிடந்து படிக்க முடியுமா என்ற அந்தக் கேள்விக்கு கிடைத்த பதில்தான் மதிய உணவுத் திட்டம். இதை ஆசிரியர்கள் பார்த்துச் செய்ய வேண்டிய ஒரு கடமையாக இருக்கிறது. இதை அரசே செய்தால் என்ன ? என்று என்னுடைய அருமை நண்பர் எம்.ஜி.ஆர். அவர்கள் முதலமைச்சராக இருந்த பொழுது மாற்றம் கொண்டு வந்தார். அதைத்தான் சத்துணவாக ஆக்கினால் என்ன என்று; அவர் கொண்டு வந்ததாயிற்றே, ஆகவே அதை ரத்து செய்து விட வேண்டும் என்று இல்லாமல், அதை மேலும் வளர்க்க வேண்டும். மேலும் அதை பெரிய அளவிலே செய்ய வேண்டும் என்பதற்காகத்தான் ஒரு முட்டை வழங்கப்படும் என்று வழங்கினோம். இப்பொழுது இன்று முதல் காமராஜர் பிறந்த நாளையொட்டி வாரத்திற்கு இரண்டு முட்டைகள் பள்ளிக் குழந்தைகளுக்குத் தரப்படும் என்று அறிவித்திருக்கின்றோம், அது தொடரும்.

நான் இங்கே வரும்பொழுது ஒலி பெருக்கியிலே நம்முடைய தொகுப்பாளர் பேசியதை கேட்டுக் கொண்டு வந்தேன். பிள்ளைகள் இப்பொழுது படிப்பிலே முட்டை வாங்குகிறார்கள் என்று சொன்னார்கள், அந்த முட்டை வாங்காமல் இருப்பதற்காகத்தான் இந்த முட்டை, (கைதட்டல்) இந்த முட்டை சாப்பிட்டால்தான் பலமாக வலிவாக இருக்க முடியும். ஆரோக்கியமாக இருக்க முடியும். ஆரோக்கியமாக இருந்தால்தான் நன்றாக எழுதமுடியும், நன்றாகப் படிக்க முடியும். நன்றாகத் தேர்ச்சியடைய முடியும் என்ற இவ்வளவையும் உள்ளடக்கிய சத்துள்ள உணவு. இந்தச் சத்துணவுத் திட்ட விழாவிலே கலந்து கொண்டு பெருந்தலைவர் காமராஜரை நன்றியோடு நினைப்பதற்கு ஏற்ற இந்த வாய்ப்பை எண்ணி மகிழ்ந்து அந்த வாய்ப்பும் என்னுடைய தொகுதியிலேயே கிடைத்திருக்கிறது என்கின்ற மகிழ்ச்சியோடு சுயநல மகிழ்ச்சியோடு அனைவருக்கும் நன்றி கூறி விடைபெற்றுக் கொள்கிறேன்.

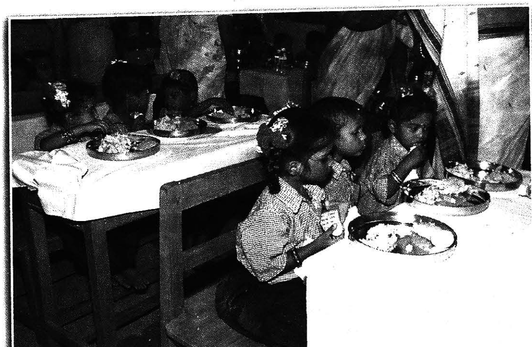

❖ ❖ ❖

ஜூலை – 15
காமராஜர் பிறந்தநாள்

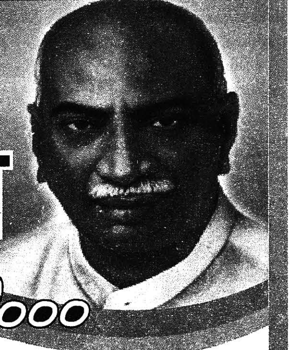

காமராஜர் வாழ்விலே...

காமராஜ் – பெயர் வந்தது எப்படி ?

காமராஜர் என்று நாம் அறிகின்ற அந்தக் குழந்தையை, பார்வதிப்பாட்டி 'காமாட்சி' என்றுதான் முதலில் அழைத்தார். இன்னும் சரியாகச் சொன்னால் 'காமாட்சி' ஒரு ஆண் குழந்தைக்குப் பெண்பால் பெயரை வைக்க வேண்டியதன் அவசியம் என்ன வந்தது என்று கேள்வி எழலாம். நிறைய ஆண் குழந்தைகளைப் பெற்றுப்போட்டுவிட்டு, பெண் குழந்தையே இல்லாமல் போகும்போது, கடைசியாகப் பிறந்த ஆண் குழந்தைக்கு ஆசைக்காக அப்படிப் பெயர் வைத்தால் அது ஏற்றுக் கொள்ளும்படியாக இருந்திருக்கும்.

ஆனால் காமராஜரோ முதல் குழந்தை. எனவே பார்வதிப்பாட்டி அப்படிப் பெயரிடுவதற்கு, தேவி மீனாட்சியின் மீது அவர் கொண்டிருந்த இறைபக்தியும் பிரியமும்தான் காரணம் என்று காமராஜரின் வாழ்க்கையை அறிந்தவர்கள் கூறுகின்றனர்.

'காமாட்சி' என்று பாட்டி அன்பாக அழைத்தாலும் பெற்றவளுக்கென்று ஒரு ஆசை இருக்காதா ? சிவகாமி அம்மாள் தன் மகனை 'ராஜா' என்றே அழைத்தார்.

அப்பா குமாரசாமி பார்த்தார். தாயையும் தாரத்தையும் திருப்திப்படுத்தும் வண்ணமாகவோ என்னவோ இரண்டு பெயர்களையும் சேர்த்து, உனக்கும் வேண்டாம் எனக்கும் வேண்டாம் என்று, காமாட்சியில் உள்ள 'காமா'வையும் 'ராஜா' வையும் சேர்த்து காமா'ராஜா' ஆக்கிவிட்டார். காமாட்சி அன்று முதல் 'காமராஜ்' ஆனார்.

காமராஜரின் ஆங்கில அறிவு

காமராஜர் படிக்கவில்லை என்பதால் அவருக்கு ஆங்கிலம் தெரியாது என்று பலர் நினைத்துக்கொண்டு இருந்தனர். ஆனால் காமராஜருக்கு நன்றாகவே ஆங்கிலம் தெரியும். ஏதாவது தெரியவில்லையானால், அவரே வெளிப்படையாகக் கேட்டுக் தெரிந்து கொள்ளும் ஓர் உண்மையான அறிஞராக அவர் இருந்தார். அவர் ஆங்கிலத்திலேயே பேசி விஷயங்களை விளக்கிய சம்பவங்கள் அநேகம் உண்டு.

அவருடைய ஆங்கில அறிவுக்குச் சில உதாரணங்கள். இது அவர் முதலமைச்சராக இருந்தபோது நடந்தது. ஒருமுறை ஓவியர் பாஷ்யம், மகாத்மா காந்தியை உட்கார்ந்த நிலையில் ஓர் ஓவியம் வரைந்தார். அது காமராஜருக்கு மிகவும் பிடித்துப்போய் விட, அதை எல்லா மாவட்டக் கமிட்டிகளும் வாங்க உத்தரவிட்டார். 'எல்லா அலுவலகங்களிலும் இந்தப் படத்தை hang செய்யவும்' என்று தட்டச்சு செய்திருந்ததை மாற்றி install செய்யவும் என்று போடச் சொன்னார் முதலமைச்சராக இருந்த காமராஜர்.

Hang செய்யவும் என்றால் 'தொங்கவிடவும்' என்ற அர்த்தம் வரும்தான் என்றாலும், அந்தச் சொல்லுக்கு 'தூக்கில் போடுதல்' என்ற ஒரு பொருள் இருந்ததால், மகாத்மாவுக்கு மரியாதை செய்யும் பொருட்டு, தப்பித்தவறிக்கூட அப்படி ஒரு பொருள்

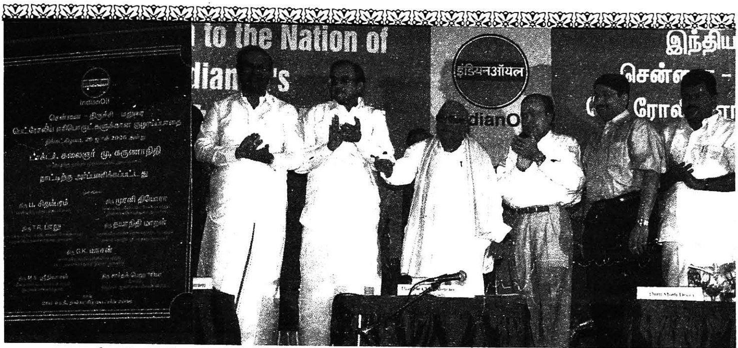

மாண்புமிகு தமிழக முதலமைச்சர் அவர்கள், 26.6.2006 அன்று, சென்னை காமராஜர் அரங்கில் நடைபெற்ற விழாவில் பெட்ரோலிய எரிபொருட்களுக்கான குழாய்ப்பாதையினை நாட்டிற்கு அர்ப்பணித்தார்கள். மாண்புமிகு மத்திய பெட்ரோலியம் மற்றும் இயற்கை எரிவாயுத்துறை அமைச்சர் திரு.முரளி தியோரா, மாண்புமிகு மத்திய அமைச்சர்கள் திரு.ப.சிதம்பரம், திரு.தயாநிதி மாறன், திரு.டி.ஆர். பாலு, திரு.ஜி.கே.வாசன் ஆகியோர் நிகழ்ச்சியில் கலந்துகொண்டனர்.

வந்து விடக்கூடாது என்பதில் அவர் கவனமாக இருந்தார். மொழியை எவ்வளவு கவனமாகக் கையாண்டார் என்பதை இந்த நிகழ்ச்சி எடுத்துக் காட்டுகிறது.

முதல் வேலை

வைப்பாற்றுப் பாலத்துக்கு அடிக்கல் நாட்டும் விழா நடைபெற்றது. அடிக்கல் நாட்டிய காமராஜர், பாலத்தைப் பற்றிப் பேசவில்லை. இலவச உணவுத் திட்டத்தைப் பற்றிப் பேசினார்.

'எதற்காகச் சுதந்தரம் வாங்கினோம்? எல்லோரும் வாழ. எப்படி வாழணும்? ஆடு, மாடுகள் மாதிரி உயிரோடு இருந்தால் போதுமா? மனிதர்களாக வாழணும். அதற்குப் படிப்பு வேணும். பட்டினியாக இருந்தால் படிப்பு வருமா? வராது. ஏழைகளுக்கெல்லாம் பள்ளிக்கூடங்களிலேயே சாப்பாடு போடணும், அப்பதான் படிப்பு ஏறும். இதுவே முதல் வேலை, முக்கியமான வேலையும் கூட.

அன்னதானம் நமக்குப் புதியதல்ல, இதுவரை வீட்டுக்கு வந்தவர்களுக்குப் போட்டோம். இப்போது பள்ளிக்கூடத்தை தேடிப்போய் போடச் சொல்கிறோம். அப்படிச் செய்தால் உயிர் காத்த புண்ணியம்; படிப்பு கொடுக்கும் புண்ணியம் இரண்டும் சேரும். இதை உணர்ந்து இப்பகுதியில் பல ஊர்க்காரர்கள் தாங்களாகவே பகல் உணவுத் திட்டத்தை நடத்த ஏற்பாடு செய்து வைத்திருக்கிறார்கள். இவர்களைப் பாராட்டுகிறேன், வாழ்த்துகிறேன்.

'என் மனத்தில், எல்லோர்க்கும் கல்விக் கண்ணைத் திறப்பதைவிட முக்கியமான வேலை இப்போதைக்கு இல்லை. இதையே எல்லாவற்றிலும் முக்கியமானதாகக் கருதுகிறேன். எனவே மற்ற எல்லா வேலைகளையும் ஒதுக்கிவைத்துவிட்டு ஊர் ஊராக வந்து பகல் உணவுத் திட்டத்துக்காகப் பிச்சையெடுக்க சித்தமாக இருக்கிறேன், என்று உணர்ச்சிபூர்வமாக காமராஜ் பேசிய பேச்சு, வரலாற்றில் மறக்க முடியாததாகிவிட்டது.

– நாகூர் ரூமி எழுதிய 'காமராஜர்' நூலிலிருந்து...

தலைநகர் காத்த தமிழ்ச் செல்வர் ம.பொ.சி. சிலை அமைக்கப்படும்!

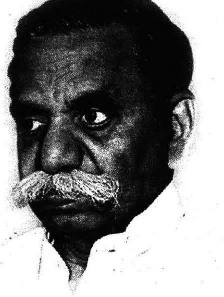

சிலம்புச் செல்வர் ம.பொ.சி அவர்களின் நூற்றாண்டு நிறைவு விழாவில் மாண்புமிகு முதலமைச்சர் கலைஞர் அவர்கள் ஆற்றிய சிறப்புரை (1.7.2006)

நேற்றைய தினம் (30.6.2006) என்னுடைய தொகுதியான சேப்பாக்கம் தொகுதியில், எனக்கு வாக்களித்த மக்களுக்கு நன்றி கூற நான் சென்றிருக்க வேண்டும். உடல்நிலை இடம்தராத காரணத்தால் அந்தக் கூட்டம் ஒத்தி வைக்கப்பட்டது. இன்றைக்கும் ஒத்தி வைக்கப்படுமா என்ற கேள்விக்கு இடமில்லாமல் இங்கே வந்திருக்கிறேன் என்றால் நான் பேசுகின்ற அந்தக் கூட்டத்தை விட, நான் சிலம்புச் செல்வரைப் பற்றி பேசுகின்ற கூட்டம் சிறந்தது என்று நான் கருதியதுதான் என்பதை நீங்கள் மிக நன்றாக அறிவீர்கள்.

நம்முடைய ராஜாராம் அவர்கள் நான் ஒய்வெடுத்துக் கொள்ளக் கூடாது என்று குறிப்பிட்டார். ஒய்வெடுத்துக் கொள்ளக்கூடாது என்று அவர் குறிப்பிட்டதின் பொருள் அரசியலிலிருந்து, சமுதாயத் தொண்டிலிருந்து, தமிழர்களுக்கு ஆற்றுகின்ற பணியிலிருந்து ஒய்வு பெற்றுவிடக்கூடாது என்ற நிலையிலேதான் அவர் சொன்னதாக நான் எடுத்துக் கொள்கிறேனேயல்லாமல், மருத்துவர்கள் சொல்கின்ற ஒய்வைப் புறக்கணிக்க வேண்டுமென்று அவர் நிச்சயமாகச் சொல்லியிருக்க மாட்டார். இன்று கூட

மாண்புமிகு தமிழக முதலமைச்சர் கலைஞர் மு.கருணாநிதி அவர்கள் 8.7.2006 அன்று சிலம்புச் செல்வர் ம.பொ.சி அவர்களின் நூல்கள் நாட்டுடைமையாக்கப்பட்டதற்கு, ம.பொ.சி. அவர்களின் மகன் வழி பெயரன்கள் திரு. தி.திருஞானம், திரு. தி.ஞானசிவம் ஆகியோருக்கு தலா ரூ.10 இலட்சம் பரிவுத் தொகை வழங்கினார்கள்.

என்னோடு வந்திருக்கிற மருத்துவத்துறை நண்பர், நீண்ட நேரம் பேச வேண்டாம், விரைவிலே முடித்துக் கொண்டு வீட்டிற்கு வந்து விடுங்கள் என்று சொல்வதற்காகத்தான் எனக்குத் துணையாக வந்திருக்கிறார். ஏன் இதைச் சொல்கிறேன் என்றால், ஆற்ற வேண்டிய கடமைகளில், நேற்றைய தினம் நான் ஆற்றியிருக்க வேண்டிய கடமையை, இன்னொரு நாளைக்குக் கூட ஆற்றலாம். ஏனென்றால் வாக்களித்த மக்களுக்கு நன்றி கூறுகின்ற கூட்டம்தான் அது. ஆனால் இது நாட்டுக்கு உழைத்த ஒரு பெருமகனுக்கு, மொழிக்காகப் பாடுபட்ட ஒரு பெரியவருக்கு, காலம் எல்லாம் சுதந்திரத்திற்காகவும், இந்திய நாட்டின் விடுதலைக்காகவும், அருந்தொண்டாற்றிய ஒரு அரிய மனிதருக்குச் செய்கின்ற சிறப்பு – அந்தச் சிறப்பு நிகழ்ச்சியில் கலந்து கொள்ளாமல் இருப்பது என்னுடைய வாழ்க்கை வரலாற்றிலே ஒரு பெருங்குறையாக ஆகிவிடும் என்பதால்தான் இன்று இந்த நிகழ்ச்சியிலே கலந்து கொள்கின்ற வாய்ப்பை நான் ஏற்படுத்திக் கொண்டிருக்கிறேன்.

திரு. ராஜாராம் அவர்கள் சொன்னார்கள். சிலம்புச் செல்வர் அவர்கள் எப்படியெல்லாம் இந்தச் சமுதாயத்திற்கு, நாட்டிற்கு உழைத்தார் என்பதையும், சென்னை மாநகரம் நம்மிடத்திலே இன்றைக்கு இருப்பதற்கு காரண கர்த்தாக்களில் மூலவரே அவர்தான் என்பதையும் இங்கே சுட்டிக் காட்டினார்கள். அது மாத்திரமல்ல, திருத்தணியிலே அன்றைய எல்லையைக் காப்பாற்றுவதற்காக சிலம்புச் செல்வர் அவர்களும், மறைந்த நண்பர் விநாயகம் அவர்களும் போராடிய போது, அறிஞர் அண்ணா அவர்களும், நானும், நண்பர் ராஜாராம் போன்றவர்களும் திருத்தணிக்கே சென்று அவர்களை வாழ்த்திவிட்டு வந்தோம்.

ஒரு காலத்திலே திராவிடர் இயக்கத்தை வீழ்த்த வேண்டும், திராவிடர் இயக்கத்தை தலையெடுக்க விடக் கூடாது என்று கங்கணம் கட்டிக்கொண்டு பணியாற்றியவர் சிலம்புச் செல்வர் ம.பொ.சி. அவர்கள். இதிலே அவரை நாங்கள் எப்படி வெற்றி கொண்டோம் என்றால், அவரே எங்களைப் பரவாயில்லை என்று ஏற்றுக் கொள்கின்ற அளவிற்கு, அவரை நாங்கள் வெற்றி கொண்டிருக்கிறோம். உதாரணத்திற்குச் சொல்ல வேண்டுமேயானால், பாஞ்சாலங்குறிச்சியிலே அவருக்கு மிகவும் பிரியமான மாவீரன் கட்டபொம்மனுக்கு ஒரு நினைவுச் சின்னத்தை எழுப்ப வேண்டுமென்று, பாஞ்சாலங்குறிச்சியிலே கோட்டையைப் புதுப்பித்து கட்டினேன். அந்த விழாவிற்கு வந்திருந்த சிலம்புச் செல்வர் அவர்கள் பேசும்போது, வள்ளுவர் கோட்டம் கட்டுவதற்கு ஏற்பாடு, பூம்புகார் கட்டுவதற்கு ஏற்பாடு, இங்கே பாஞ்சாலங்குறிச்சியை இவ்வளவு அழகான கோட்டையாக கருணாநிதி உருவாக்கியிருக்கிறார் என்று சொல்லிவிட்டு, ஒரு பாச உணர்வோடு சொன்னார். இதையெல்லாம் இருந்து பார்த்து கருணாநிதியை வாழ்த்துவதற்கு அண்ணா இல்லையே, என்று வருத்தப்பட்டு விட்டுச் சொன்னார், அண்ணா இல்லாவிட்டாலும் கருணாநிதி அவர்களே, அண்ணா இடத்திலே நான் இருந்து உங்களை வாழ்த்துகிறேன் என்று அன்றைக்குச் சொன்னார். இன்றைக்குச் சொன்னது போல் அந்தச் சொல் என்னுடைய காதுகளிலே ஒலித்துக் கொண்டிருக்கின்றது.

என்றும் என் மீது ஒரு தனி பாசம் கொண்டவர். "கல்லக்குடி கொண்டான்" என்ற பட்டத்தை அவர்தான் திருச்சியிலே நடைபெற்ற ஒரு விழாவிலே வழங்கினார். மற்றவர்களைப் பாராட்டுவதில் சளைக்காதவர்.

தமிழுக்காக உழைக்கின்ற யாராக இருந்தாலும், தமிழுக்காக போராடுகின்ற யாராக இருந்தாலும் அவர்களையெல்லாம் தட்டிக் கொடுத்து ஊக்கப்படுத்த வேண்டுமென்று எண்ணுகிறவர்.

அவர் எழுதிய நூல்கள் நூற்றுக்கு மேற்பட்டவை என்பதை நம்முடைய ராஜாராம் அவர்கள் இங்கே எடுத்துக்காட்டினார். அதிலே ஒரு நூல் ''விடுதலைப் போரில் தமிழகம்'' என்ற நூல் என்று கருதுகிறேன். அருமை நண்பர் எம்.ஜி.ஆர். அவர்கள் காலத்தில் அது நாட்டுடைமையாக்கப்பட்டதாக நினைக்கிறேன். அது நாட்டுடைமை யாக்கப்பட்டு ஒரு இலட்சம் ரூபாய் அதற்காக பரிசு வழங்கப்பட்டது என்றும் எனக்கு நினைவிருக்கிறது. அந்தக் காலத்திலே ஒரு இலட்ச ரூபாய் என்பது பெருந்தொகைதான். ஆனால் இப்போது அண்மையில் நம்முடைய இராவண காவியம் போன்ற நூல்களை எழுதிய புலவர் குழந்தை அவர்களின் நூல்களை அரசுடைமையாக்கி, பத்து இலட்ச ரூபாய் இந்த அரசின் சார்பில் வழங்கப்பட்டிருக்கின்றது. அவர் எழுதிய நூல்கள் இருபத்தைந்து, முப்பது நூல்கள், ம.பொ.சி. அவர்கள் எழுதிய நூல்கள் நூற்றுக்கு மேற்பட்டவை

மற்றவர்களைப் பாராட்டுவதில் சளைக்காதவர். தமிழுக்காக உழைக்கின்ற யாராக இருந்தாலும், தமிழுக்காக போராடுகின்ற யாராக இருந்தாலும் அவர்களையெல்லாம் தட்டிக் கொடுத்து ஊக்கப்படுத்த வேண்டுமென்று எண்ணுகிறவர்.

என்ற காரணத்தால், நான் இங்கே விடுக்கப்பட்டுள்ள வேண்டுகோள் அடிப்படையில், அந்த நூல்களுக்காக இருபது இலட்ச ரூபாய் அரசின் சார்பாக வழங்கப்பட்டு, அந்த நூல்கள் நாட்டுடைமையாக்கப்படும் என்பதை அவருடைய குடும்பத்தாருக்குச் சொல்லிக் கொள்கிறேன்.

இன்னொன்று, அவருக்கு சிலை வைக்க வேண்டுமென்றெல்லாம் சொல்லப்பட்டது. எப்போதுமே ஒருவர் மறைந்து விட்டால், அவருக்கு சிலை வைக்கப்படும் என்று அறிவிப்பார்கள். ஆனால் மறைந்து ஐந்தாறு ஆண்டுகள் ஆனாலுங்கூட சொல்வதே, மறப்பதற்காகத்தான் என்ற அளவிலே மறந்து விடுவார்கள். இது நாட்டில் வழக்கமாக நடைபெற்றுவருகின்ற ஒன்று. சிலம்புச் செல்வர் ம.பொ.சி. அவர்களைப் பொறுத்தவரையில் நிச்சயமாக இந்த அரசின் சார்பில் அவருக்கு எதற்காக இல்லாவிட்டாலும் – தமிழகத்தின் தலைநகரத்தைக் காப்பாற்றிக் கொடுத்த அந்த ஒரு தகைமைக்காகவாவது '' தலைநகர் காத்த தமிழ்ச் செல்வர் ம.பொ.சி.'' சிலை அமைக்கப்படும் என்ற உறுதியை நான் இங்கே தெரிவித்துக் கொள்கிறேன்.

இந்தியா முழுவதும் அவருடைய பெயர் பரவ வேண்டுமென்று நண்பர் ராஜாராம் இங்கே சொன்னார். அதற்காக அஞ்சல் தலையும் அந்தச் சுதந்திரப் போராட்ட தளகர்த்தருக்கு, வருகின்ற ஆகஸ்ட் 15 ஆம் தேதியன்று வெளியிடப்படும் என்பதையும் தெரிவித்து இந்த அறிவிப்புகளோடு நான் என்னுடைய சிற்றுரையை நிறைவு செய்து விடைபெற்றுக் கொள்கிறேன் – வாழ்க ம.பொ.சி.யின் புகழ் என்று கூறி.

✧ ✧ ✧

நட்பு - பாசத்திற்கு கிடைத்த வெற்றிதான் சிவாஜி சிலை திறப்பு

நடிகர் திலகம் சிவாஜி கணேசன் சிலை திறப்பு விழாவில் மாண்புமிகு தமிழக முதலமைச்சர் கலைஞர் மு.கருணாநிதி அவர்கள் ஆற்றிய உரை (21.7.2006)

இன்று நான் மகிழ்ச்சியோடு இருக்கிறேனா, உணர்ச்சிப் பேரலையில் சிக்குண்டு தவித்துக் கொண்டிருக்கிறேனா என்ற கேள்விக்கு என்னாலேயே பதில் சொல்ல முடியாது. அப்படிப்பட்ட ஒரு இனம் தெரியாத நிலையில் உங்கள் முன்னால் நான் அமர்ந்திருக்கின்றேன்.

நட்பின் கடமையாற்ற மாத்திரமல்ல, இந்த நாடு யாருக்கு நன்றி கூற வேண்டுமோ அந்த நன்றியினை அடையாளப் பூர்வமாக வெளியிட இந்த விழா தேவை என்று நான் கருதினேன். ஐந்து அல்லது ஆறு ஆண்டுகளுக்கு முன்பு என்னுடைய நண்பர், என் உயிருக்குயிரான சிவாஜி மறைந்த காலத்திலேயிருந்து, அவருக்கு சிலை வைப்பதற்கான பேச்சு இருந்தது என்றாலுங்கூட, அது செயல்படாத நிலையில் நான் இந்தப் பொறுப்புக்கு வந்தவுடன், இந்தப் பொறுப்பும் எனக்கே உண்டு என்ற அடிப்படையில் இதனை ஏற்றுக் கொண்டிருக்கிறேன். ஆனால் இந்தப் பொறுப்பை நான் நிறைவேற்ற முடியாமல் இங்கே உரையாற்றிய நம்முடைய கலையுலகக் காவலர்கள் என்னுடைய அருமைச் சகோதரர்கள் கூறியதுபோல, பல தடைகள், மனக்கிலேசம், பெரும் புயல் வீசுகின்ற அளவுக்கு ஏற்பட்டன.

நீதிக்குத் தலைவணங்கும் பண்பாடு

மே திங்கள் தமிழக சட்டமன்றத்திலே ஆளுநர் அவர்கள் உரையாற்றியபோது, அந்த உரையின் அச்சடிக்கப்பட்ட புத்தகத்திலேயே இந்தத் திங்கள் இதே நாளில் இதே இடத்தில் சிவாஜியினுடைய சிலை வைக்கப்படும் என்று அந்த உரையிலேயே குறிப்பிடப்பட்டு உலகத்திற்கு அறிவிக்கப்பட்டது. அதைத் தொடர்ந்து முனைப்பான முயற்சிகளில் நாங்கள் ஈடுபட்டோம். இடத்தைப் பார்வையிட்டோம், ஏடுகளுக்குச் செய்தி தந்தோம், ஏடுகளும் அந்தச் செய்தியை பெரிய அளவிலே வெளியிட்டன. அதுவரையிலே வராத எதிர்ப்பு சொல்லிக் கொள்ளாமல் வந்த சுனாமிபோல வந்தது. சிலை வைப்பதற்குத் தடையா, தடங்கலா என்ற அந்தக் கேள்வி தமிழகம் முழுவதும் எதிரொலித்தது. என்ன செய்யப் போகிறான் கருணாநிதி என்கின்ற கேள்வி இரக்க உணர்வோடும், ஏளனப் புன்னகையோடும் எழுந்தன. ஆனால் நான் அவற்றுக்கெல்லாம் மௌனம்தான் சாதித்தேன். எந்தப் பதிலும் சொல்லவில்லை. நீதிமன்றத்திற்கு இந்தப் பிரச்சினை வந்தது. நீதிமன்றம் இறுதியாக அரசுக்கு தந்திருக்கின்ற தாக்கீது ஏற்கெனவே இருந்த அரசு இதுபோன்ற சாலைகளில் சிலைகள் வைப்பதில்லை என்று உறுதியளித்திருக்கிறது. எனவே நாங்கள் விழா நடத்த, சிலை நாட்ட அனுமதிக்கிறோம் என்றாலும் கூட, உச்சநீதிமன்றத்திற்குச் சென்று அதை உறுதிப்படுத்திக் கொள்ளுங்கள் என்று நீதிமன்றம் எங்களுக்கு ஆணையிட்டது. நீதிக்குத் தலைவணங்குகின்ற பண்பாட்டை நாங்கள் தொடர்ந்து கடைபிடித்து

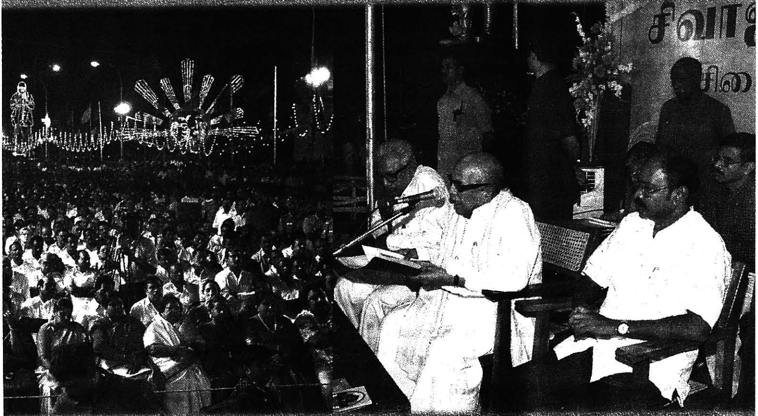

வருகின்றவர்கள் என்ற காரணத்தால், அந்த ஆணையை ஏற்று இன்று இந்த விழாவை உங்களுடைய அன்பால், ஆதரவால் வாழ்த்து முழக்கத்தோடு நிறைவேற்றிக் கொண்டிருக்கிறோம்.

சிவாஜி சிலையையும் காப்பாற்ற முடியும்

தொடர்ந்து உச்சநீதிமன்றத்திலும் இந்தப் பிரச்சினையை எடுத்துச் செல்வோம். ஆனால் உங்களுக்கு நான் தருகின்ற விளக்கம், நல்ல உள்ளம் படைத்த நாளேடுகளுக்கு, வார ஏடுகளுக்கு நான் தருகின்ற விளக்கம், ஒன்றே ஒன்று. அப்படிப்பட்ட உறுதிமொழி உச்சநீதி மன்றத்திற்கு கடந்தகால அரசினால் கொடுக்கப்பட்டாலும் இதே இடத்தில் கொஞ்சம் தள்ளி இந்த மேடைக்குப் பின்னால் சிம்சன் நிறுவனத்தின் கடிகாரம் ஒன்று அதே ஆட்சிக் காலத்தில் வைக்கப்பட்டதை காணலாம். எனவே, இந்தச் சாலையில் எந்த ஒன்றும் குறுக்கிட்டு வைக்கப்படமாட்டாது என்று உறுதிமொழி உச்சநீதிமன்றத்திற்கு வழங்கிய கட்சியின் ஆட்சிக் காலத்தில்தான் சிம்சன் கடிகாரம், ஏறத்தாழ ஒரு சிலையைப்போல அந்த உயரத்திற்கு இடம் பெற்றிருக்கின்றது. இதையும் நாங்கள் உச்சநீதிமன்றத்திலே எடுத்துச் சொல்லி, சிம்சன் கடிகாரத்தை காப்பாற்ற முடியுமானால் சிவாஜியின் சிலையையும் எங்களால் காப்பற்ற முடியும் என்ற உறுதியை உங்களுக்கு நான் தெரிவித்துக் கொள்கிறேன்.

உணர்ச்சிப் பெருவெள்ளம்

சிவாஜி சிலைக்கு மாத்திரம் இடமில்லை என்று ஒரு செய்தி வந்திருக்குமேயானால், ஒருவார காலம் நான் பட்ட வேதனையை அறிந்தவர்கள், நேரில் தெரிந்தவர்கள் இங்கே கூட நம்முடைய மாண்புமிகு மத்திய அமைச்சர் ஜி. கே. வாசன் அவர்கள் அமர்ந்திருக்கிறார். அவர் என்னை சென்னையில் பார்த்துவிட்டு, நாகர் கோவிலுக்குச் சென்றவர், அங்கிருந்து தொலைபேசி மூலமாக எனக்கு ஆறுதல் சொன்னார், கவலைப்படாதீர்கள், நல்ல தீர்ப்பு வரும் என்று சொன்னார். அப்படிப் பார்த்தவர்கள் எல்லாம் எனக்கு ஆறுதல் கூறுகின்ற அளவுக்கு என்னைச் சமாதானப் படுத்தக் கூடிய அளவிற்கு என்னுடைய கழகத் தளகர்த்தர்கள் எல்லாம் என் முகத்தைப் பார்த்துப் பார்த்து வேதனைப்படக்கூடிய அளவிற்கு நான் இருந்த நிலை நீதிமன்றத்தின் தீர்ப்பு மாத்திரம் வேறுவிதமாக வந்திருந்தால், எனக்குச் சிலை வைக்க நீங்கள் இடம் தேடியிருக்க வேண்டும், அப்படித்தான் நான் ஆகியிருப்பேன். ஏனென்றால் சிவாஜியோடு கொண்ட அந்த நட்பும், அன்பும் ஏதோ பார்த்தோம், பழகினோம், ஒரு இலையிலே அமர்ந்து சாப்பிட்டோம், இருவருக்கும் அவருடைய அன்னைதான் என் அன்னையாக, என் அன்னைதான் அவருடைய அன்னையாக – இருவருக்கும் ஒரு தாய்தான் என்ற அளவிலே பழகினோம் என்றாலும் நாங்கள் இங்கே நம்முடைய தம்பி ரஜினி அவர்கள் குறிப்பிட்டதைப் போல் சிவாஜி ஏற்றுக் கொண்ட தலைவர் வேறு என்றாலும், நான் ஏற்றுக் கொண்ட தலைவர் வேறு என்றாலும், நான் ஏற்றுக் கொண்ட கொள்கை வேறு என்றாலும், அவர் ஏற்றுக்கொண்ட கொள்கை வேறு என்றாலும், நாங்கள் அவைகளுக்கெல்லாம்

அப்பாற்பட்டு, அனைத்தையும் கடந்து நாங்கள் இருவரும் ஒரே இதயத்திற்குத்தான் சொந்தக்காரர்களாக இருந்தோம். அந்த நட்புக்குத்தான் இன்று இந்த வெற்றி கிடைத்திருக்கின்றது. நிறைய பேச வேண்டும் என்றிருந்தேன், பேச முடியாமல் நெஞ்சை அடைக்கின்றது, உணர்ச்சிப் பெருவெள்ளம் என்னை அலைமோதச் செய்கின்றது. நான் உற்சாகப் பெருவெள்ளத்தில் மிதந்து கொண்டிருக்கிறேன். மகிழ்ச்சிப் பெருங்கடலில் திளைத்துக் கொண்டிருக்கிறேன்.

வசனங்களுக்கு உயிர் கொடுத்தவர்

இன்று சிவாஜியின் சிலை திறக்கின்ற நேரத்தில் ஒரு பாடல் வேண்டும், அதை நம்முடைய தம்பி சிவசிதம்பரம் பாடத் தயாராக இருக்கின்றார் என்று சொன்னபோது, காலையில் 6 மணிக்கு சிவசிதம்பரத்திற்கு டெலிபோன் செய்து உடனே வாருங்கள் என்று சொன்னேன். வந்தார். பக்கத்திலே உட்கார வைத்துக்கொண்டு எழுதிய பாடல் தான், அவர் இங்கே பாடியதாகும். எப்படி அந்த பாடல் வந்ததென்றால், சிவாஜியை நினைத்தவுடனேயே அந்தப் பாட்டு வந்துவிட்டது. அவ்வளவு சுலபமாக அந்தப் பாடலை நான் எழுதினேன். அவ்வளவு உணர்ச்சியோடு அந்தப் பாட்டை நான் எழுதினேன். ஏனென்றால் நண்பர்கள் இங்கே எடுத்துக்காட்டியதைப்போல, தம்பி விஜயகாந்த் இங்கே எடுத்துக்காட்டியதைப்போல, நான் எழுதிய வசனங்களுக்கு உயிர் கொடுத்தவர் சிவாஜி. நான் உரையாடல்கள் எழுதினேன், அதற்கு உயிரோட்டம் தந்தவர் சிவாஜி. பராசக்தி படத்தை வெளியிட்டபோது, ஒரு வாரப் பத்திரிகையில் அந்தப் படத்திற்கு தாக்குதல் விமர்சனம் எழுதுவதாக எண்ணிக் கொண்டு அட்டைப் படத்திலேயே ''பரப்பிரம்மம்'' என்று தலைப்பிட்டு ஒரு செய்தியை வெளியிட்டு, ஒரு கதை வசவு, தயாநிதி என்று போட்டு, அந்த அட்டைப் படத்திலே வந்த பெண்ணை முக்கால் நிர்வாணமாக ஆக்கி இதுதான் பராசக்தி படம் என்று பிரசுரித்தபோது, அன்று மாலையிலேயே உட்கார்ந்து, "பரப்பிரம்மம்'' என்ற தலைப்பிலேயே ஒரு நாடகத்தை எழுதினேன். பக்கத்திலே அமர்ந்து காட்சி அமைப்புகள் எப்படி இருக்க வேண்டுமென்பதை சிவாஜிதான் சொன்னார். அந்த "பரப்பிரம்மம்'' நாடகத்திலேதான், "சேரன் செங்குட்டுவன்'' ஓரங்க நாடகம் இடம் பெற்றது. அந்த நாடகத்திற்கு நான் எழுதிய கவிதை வசனத்தை ஒரே மூச்சில் ஊருக்கு ஊர், ஆயிரம் ஊர்களில் அந்த நாடகம் நடந்திருக்கும், அதைப்பேசியது மாத்திரமல்ல, அப்போது இந்த இயக்கத்திலே இருந்த காரணத்தால் இயக்கத்திற்கு நிதி சேர்த்துக் கொடுக்க நாடகத்தைப் பயன்படுத்தியவர் என்னுடைய நண்பர் சிவாஜி கணேசன். அவர் பேசிய அந்தக் கவிதை வசனத்தை இந்த நேரத்திலே இந்தச் சிலைக்கு நேராக நின்று ஒரு முறை சொல்லிக் கொள்வது அவருடைய ஆத்மா இருந்தால் வாழ்த்தும் என்று கவிப்பேரரசு சொன்னாரே, ஆத்மா அல்ல, அவர் சிலையாக நின்றே அதைக் கவனிப்பார், அதைக் கேட்டுக் கொண்டிருப்பார் என்ற அந்த நம்பிக்கையுடனே அந்த கவிதை உரையாடலை நான் இங்கே கூறவிரும்புகிறேன்.

சிவாஜி குடும்பத்தில் நானும் ஒருவன்

புறநானூற்றுத்தாய், தன்னுடைய மகன் போரிலே அடிபட்டு வீழ்ந்துவிட்டான் என்ற செய்தியைக் கேள்விப்படுகிறாள். அவன் முதுகிலே காயம்பட்டான் என்ற செய்தியைக் கேள்விப்பட்டு, அப்படியா, அந்தக் கோழைக்குப் பால் கொடுத்த மார்பை அறுத்தெறிகிறேன் என்று போர்க்களத்திற்குச் செல்கிறாள். அங்கே போனால் அவன் முதுகிலே அடிபடவில்லை, மார்பிலே காயம் தாங்கி மரணமுற்றான், அப்போது அந்தத்தாய், பொய் சொன்ன அந்த வீரன் எங்கே என்று தேடுகிறாள். இது புறநானூற்றிலே வருகின்ற ஒரு செய்யுள், ஒரு கவிதை அதை நான் எளிய நடையிலே எழுதியிருந்தேன். அதற்கு உயிர் கொடுத்து ஒவ்வொரு நாடக மேடையிலும் பரப்பியவர் என்னுடைய ஆருயிர் நண்பர் சிவாஜி கணேசன்.

(முதலமைச்சர் கலைஞர் அவர்கள் அந்தக் கவிதை வசனத்தை அப்படியே மேடையில் கூறுகிறார்)

நான் எழுதிய அந்தக் கவிதை வரிகளை உயிர் கொடுத்து அந்தக் கவிதையையே காப்பாற்றியவர் என்னுடைய அருமைத்தோழர், ஆருயிர் நண்பர், என்றும் தமிழாக வாழக்கூடிய, தமிழ் உரைநடையாக வாழக்கூடிய, என்றும் கதாபாத்திரத்திற்கு உயிரூட்டக்கூடிய, என்றும் என்னோடு கலந்துவிட்ட இன்றும் கலந்திருக்கின்ற சிவாஜிதான். அந்தச் சிவாஜியின் சிலையை இங்கே வைத்ததில் நான் அளவற்ற உணர்ச்சி பொங்க, அளவற்ற அன்பு பொங்க, அந்தக் குடும்பத்தாரில் ஒருவருக்கு ஏற்படுகின்ற மகிழ்ச்சி எனக்கும் ஏற்பட்டிருக்கிறது என்று எடுத்துச் சொல்ல, அந்தக் குடும்பத்திலே நானும் ஒருவன் என்கின்ற முறையில் அந்த மகிழ்ச்சியைப் பகிர்ந்து கொள்கிறேன்.

என்னுடைய தங்கை கமலா அம்மையார் இந்த விழாவிற்கு வருகை தந்திருக்கிறார். நான் அவர்களைக் காணுகின்றேன், கண் கலங்கக் காணுகின்றேன், அவருடைய திருமணத்திற்கு மணமகனின் தோழனாக சுவாமிமலை வரை சென்று, அங்கே நடைபெற்ற திருமணம், திருக்குறள் பாடி நடைபெற்ற திருமணம், அந்தத் திருமணத்திலே அன்றைய இளம் வயதில் சிவாஜிக்கு வாழ்த்துக்கூறி அன்று கண்ட அந்த மணமகளை, அவர்களை இன்றைக்கு இங்கே நான் காண்கிறேன்.

அதற்குப் பிறகு எத்தனையோ நிகழ்ச்சிகள், அரசியலில், கலையுலகில்! ஆனால் எங்களுடைய நட்பில், எந்த நிகழ்ச்சியும் எங்களை இடரவில்லை, எங்களுக்கு குறுக்கே நிற்கவில்லை, எங்கள் நட்பு தழைக்க எல்லா நிகழ்ச்சிகளும் எருவாகப் பயன்பட்டதே அல்லாமல் எதுவும் இடையூறாக இல்லை என்பதை எடுத்துக்கூறி அந்தப் பெருமகனுக்கு வைக்கப்பட்ட இந்தச் சிலை நாம் காட்டிய உறுதிக்குக் கிடைத்த வெற்றி, கொண்ட அன்புக்குக் கிடைத்த வெற்றி, நானும் சிவாஜியும் கொண்ட பாசத்திற்குக் கிடைத்த வெற்றி என்று கூறி சிவாஜி வாழ்க, வாழ்க என்று உரைத்து விடைபெறுகிறேன். ❖

தமிழ்நாடு அரசு

சுருக்கம்

திரைப்படங்கள் – அரசுக்குச் சொந்தமான இடங்களில் தனியார்கள் படப்பிடிப்பு நடத்துதல் – படப்பிடிப்பு கட்டணங்களை திருத்தி அமைத்தல் – ஆணைகள் :–

செய்தி மற்றும் சுற்றுலா (திதொ. 2) த்துறை

அரசாணை (நிலை) எண். 113 நாள். 26.06.2006

படிக்கப்பட்டது:–

1. அரசாணை (நிலை) எண். 276, செய்தி மற்றும் சுற்றுலா (திதொ. 2) த்துறை, நாள் 07.10.1993.
2. அரசாணை (நிலை) எண். 62, செய்தி மற்றும் சுற்றுலா (திதொ. 2) த்துறை, நாள். 10.04.2002.
3. அரசாணை (நிலை) எண். 100, செய்தி மற்றும் சுற்றுலா (திதொ. 2) த்துறை, நாள். 05.06.2003.
4. அரசாணை (நிலை) எண். 371, செய்தி மற்றும் சுற்றுலா (திதொ. 2) த்துறை, நாள். 01.10.2004.

ஆணை :

முதலாவதாக படிக்கப்பட்ட அரசாணை மூலம் அரசுக்குச் சொந்தமான இடங்களில் தனியார்கள் படப்பிடிப்பு நடத்த செய்தி மக்கள்தொடர்பு இயக்குநர் மூலம் ஒரே இடத்தில் அனுமதி வழங்கும் முறை (Single Window System) நடைமுறைக்கு கொண்டு வரப்பட்டது.

2. நான்காவதாக படிக்கப்பட்ட அரசாணையில் அரசுக்குச் சொந்தமான இடங்கள் இரண்டு வகைகளாகப் பிரிக்கப்பட்டு, சென்னையில் உள்ள இராஜாஜி மண்டபத்திற்கு மட்டும் ஒரு நாள் படப்பிடிப்பு கட்டணமாக ரூ. 25,000/– (ரூபாய் இருபத்தைந்தாயிரம் மட்டும்), வகை – 1ன் கீழ் வரும் இடங்களுக்கு ஒரு நாள் படப்பிடிப்பு கட்டணமாக ரூ. 10,000/– மும் (ரூபாய் பத்தாயிரம் மட்டும்) வகை 2–ன் கீழ் வரும் இடங்களுக்கு ஒரு நாள் படப்பிடிப்பு கட்டணமாக ரூ. 5,000/–மும் (ரூபாய் ஐந்தாயிரம் மட்டும்) நிர்ணயம் செய்து ஆணையிடப்பட்டது.

3. தமிழ்நாட்டில் திரைப்பட படப்பிடிப்பு நடத்தப்படுவதை ஊக்குவிக்கின்ற வகையிலும் நலிந்து வருகின்ற திரைப்படத் தொழிலுக்கு கைகொடுத்து உதவுகின்ற வகையிலும் பொது இடங்களில் படப்பிடிப்புகள் நடத்துவதற்கான கட்டண விகிதங்கள் குறைக்கப்படவேண்டும் என்ற நோக்கத்துடன் தற்போது வசூலிக்கப்பட்டுவரும் படப்பிடிப்பு கட்டணங்களை பின் வருமாறு திருத்தி அமைத்து ஆணையிடுகிறது.

(அ) இராஜாஜி மண்டபம், சென்னை.	நாளொன்றுக்கு ரூ. 10,000/– (ரூபாய் பத்தாயிரம் மட்டும்)

(ஆ) <u>வகை –1.</u>

1.	இயக்குநர், தொல்பொருள் ஆய்வுத் துறையின் கட்டுப்பாட்டில் உள்ள புராதனச் சின்னங்கள்	நாளொன்றுக்கு ரூ. 5,000/– (ரூபாய் ஐந்தாயிரம் மட்டும்)
2.	வள்ளுவர் கோட்டம்	
3.	அரசு மனநல காப்பக நிறுவனம், அரசு மருத்துவமனைகள், அரசுப் பள்ளிகள் மற்றும் கல்லூரிகள், பிரையண்ட் பூங்கா கொடைக்கானல், சிம்ஸ் பூங்கா, குன்னூர், தேசிய பூங்காக்கள், வன விலங்குகள் சரணாலயங்கள், புதிய கொத்தவால் சாவடி, கோயம்பேடு, பனகல் கட்டடம், சைதாப்பேட்டை, ரிப்பன் மாளிகை தாளமுத்து நடராசன் மாளிகை (சி. எம்.டி.ஏ.கட்டடம்) தோட்டக்கலை மற்றும் தோட்டப் பயிர்கள் இயக்குநரின் கீழ் உள்ளவை, கால்நடைப்பண்ணை, ஹெலிப்பேட், உதகமண்டலம்.	

<u>வகை – 2</u>

1.	தலைமை வனக்காப்பாளரின் கட்டுப்பாட்டின் கீழ் உள்ள ஒதுக்கப்பட்ட வனப்பகுதிகள்	நாளொன்றுக்கு ரூ. 3,000/– (ரூபாய் மூன்றாயிரம் மட்டும்)
2.	இயக்குநர், மீன் துறையின் கீழ் உள்ள மீன் வளர்ச்சிப் பண்ணைகள்	
3.	கடற்கரைகள், மெரினா கடற்கரை, பொது இடங்கள், பொதுப்பணித்துறையின் தலைமைப் பொறியாளரின் கட்டுப்பாட்டிலுள்ள கட்டடங்கள்	
4.	பொதுப்பணித்துறை தலைமைப் பொறியாளரின் கட்டுப்பாட்டிலுள்ள நீர்ப்பாசனத் திட்டப் பகுதிகள்	
5.	நெடுஞ்சாலைத்துறை தலைமைப் பொறியாளரின் கட்டுப்பாட்டிலுள்ள நெடுஞ்சாலைகள், தெருக்கள் மற்றும் கட்டடங்கள்	
6.	சிறைத்துறை தலைவரின் கட்டுப்பாட்டிலுள்ள சிறைச்சாலைகள், மத்திய சிறைச்சாலைகள் (வெளிப்புறம் மட்டும்)	
7.	மேலே குறிப்பிடப்பட்டுள்ள பொது இடங்களில் வகைபாட்டிற்குள் வராத இதர இடங்கள் பல்வகை இனங்களாக கருதப்படுபவை	

4. மேலே பத்தி –3ல் ஆணையிடப்பட்ட திரைப்பட படப்பிடிப்புகளுக்கு திருத்தியமைக்கப்பட்ட கட்டணங்களைப் போன்றே சின்னத்திரை படப்பிடிப்புகளுக்கும் கட்டணச் சலுகைகள் வழங்கும் வகையில் திரைப்பட படப்பிடிப்பு கட்டணங்களில் 50% மட்டும் சின்னத்திரை படப்பிடிப்புகளுக்கு வசூலிக்கலாம் என்பதன் அடிப்படையில் கீழ்க்கண்டவாறு திருத்திய சின்னத்திரை படப்பிடிப்பு (Television) கட்டணம் வசூலிக்க அரசு ஆணையிடுகிறது.

(அ) இராஜாஜி மண்டபம் சென்னை.	நாளொன்றுக்கு ரூ. 5,000/– (ரூபாய் ஐந்தாயிரம் மட்டும்)

(ஆ) வகை – 1

1.	இயக்குநர், தொல்பொருள் ஆய்வுத் துறையின் கட்டுப்பாட்டில் உள்ள புராதனச் சின்னங்கள்	நாளொன்றுக்கு ரூ. 2, 500/– (ரூபாய் இரண்டாயிரத்து ஐநூறு மட்டும்)
2.	வள்ளுவர் கோட்டம்	
3.	அரசு மனநல காப்பக நிறுவனம், அரசு மருத்துவ மனைகள், அரசுப் பள்ளிகள் மற்றும் கல்லூரிகள், பிரையண்ட் பூங்கா, கொடைக்கானல், சிம்ஸ் பூங்கா, குன்னூர், தேசிய பூங்காக்கள், வன விலங்குகள் சரணாலயங்கள், புதிய கொத்தவால் சாவடி, கோயம்பேடு, பனகல் கட்டடம், சைதாப்பேட்டை, ரிப்பன் மாளிகை, தாளமுத்து நடராசன் மாளிகை (சி.எம்.டி.ஏ. கட்டடம்), தோட்டக்கலை மற்றும் தோட்டப் பயிர்கள் இயக்குநரின் கீழ் உள்ளவை, கால்நடைப் பண்ணை, ஹெலிப்பேட், உதகமண்டலம்.	

வகை –2

1.	தலைமை வனக்காப்பாளரின் கட்டுப்பாட்டின் கீழ் உள்ள ஒதுக்கப்பட்ட வனப்பகுதிகள்	நாளொன்றுக்கு ரூ. 1,500/– (ரூபாய் ஆயிரத்து ஐநூறு மட்டும்)
2.	இயக்குநர், மீன் துறையின் கீழ் உள்ள மீன் வளர்ச்சிப் பண்ணைகள்	
3.	கடற்கரைகள், மெரினா கடற்கரை, பொது இடங்கள், பொதுப்பணித்துறையின் தலைமைப் பொறியாளரின் கட்டுப்பாட்டிலுள்ள கட்டடங்கள்.	
4.	பொதுப்பணித்துறை தலைமைப் பொறியாளரின் கட்டுப்பாட்டிலுள்ள நீர்ப்பாசனத் திட்டப் பகுதிகள்.	
5.	நெடுஞ்சாலைத்துறை தலைமைப் பொறியாளரின் கட்டுப்பாட்டிலுள்ள நெடுஞ்சாலைகள், தெருக்கள் மற்றும் கட்டடங்கள்.	
6.	சிறைத்துறை தலைவரின் கட்டுப்பாட்டிலுள்ள சிறைச்சாலைகள், மத்திய சிறைச் சாலைகள் (வெளிப்புறம் மட்டும்)	
7.	மேலே குறிப்பிடப்பட்டுள்ள பொது இடங்களில் வகைபாட்டிற்குள் வராத இதர இடங்கள் பல்வகை இனங்களாக கருதப்படுபவை.	

5. மேலே பத்தி 3 மற்றும் பத்தி 4–ல் குறிப்பிடப்பட்டுள்ள திருத்தியமைக்கப்பட்டுள்ள படப்பிடிப்பு கட்டணங்கள் இந்த அரசாணை வெளியிடப்படும் நாள் முதல் அமலுக்கு வரும்.

6. இந்த அரசாணை நிதித்துறையின் அ.சா. கு. எண். 2098/எப்எஸ்/பி/06, நாள். 14.06.2006 இசைவுடன் வெளியிடப்படுகிறது.

(ஆளுநரின் ஆணைப்படி)

வெ. இறையன்பு
அரசு செயலாளர்

சுதந்திரத்தை பாதுகாக்க வேண்டிய பெரும்பொறுப்பு நமக்கெல்லாம் இருக்கின்றது

வேலூரில் நடைபெற்ற வேலூர் சிப்பாய்ப் புரட்சி 200ஆம் ஆண்டு நிறைவு விழாவில் மாண்புமிகு முதலமைச்சர் அவர்கள் ஆற்றிய உரை (10.07.2006)

வேலூர் சிப்பாய்ப் புரட்சியினுடைய 200ஆம் ஆண்டு நிறைவு விழா நிகழ்ச்சியிலே கலந்துகொள்கின்ற வாய்ப்பினைப் பெற்றமைக்காக – வேலூர் மக்களுக்கு அல்ல, வேலூர் மாவட்ட நிருவாகத்திற்கு அல்ல, இந்த மேடையிலே அமர்ந்திருக்கின்ற மக்கள் பிரதிநிதிகளுக்கு அல்ல, தமிழ்நாட்டு மக்கள் அனைவருக்கும் என்னுடைய நன்றியைத் தெரிவித்துக் கொள்கின்றேன்.

நான் இன்றைக்கு இந்த மேடையில் தமிழகத்தினுடைய முதலமைச்சர் பொறுப்பினை ஏற்று அமர்ந்திருக்கிறேன் என்றால் – அப்படி அமர்ந்திருக்கின்ற காரணத்தினால்தான் இந்த விழாவில் கலந்து கொண்டிருக்கிறேன் என்றால் – அப்படி கலந்து கொண்டிருக்கின்ற காரணத்தினாலேதான் வேலூர் சிப்பாய்ப் புரட்சியைப் பற்றி நினைவுகூர்ந்து வெளியிடப்படுகின்ற அஞ்சல் தலையைப் பற்றி உரை நிகழ்த்துகின்ற வாய்ப்பினைப் பெற்றிருக்கிறேன் என்றால் – இந்த வாய்ப்பை எனக்கு வழங்கியது வேலூர் மாவட்டத்திலே உள்ளவர்கள் மாத்திரமல்ல, தமிழகம் முழுவதும் இருக்கின்ற வாக்காளப் பெருமக்கள். எனவே அவர்களுக்கு என்னுடைய இதயமார்ந்த நன்றியைத் தெரிவித்துக் கொள்கின்றேன்.

அவர்களை நம்பித்தான் நான் இந்த மேடையில் – நம்முடைய தம்பி ஞானசேகரன் சொன்னதைப் போல – ஒரு ஆருடத்தை வெளியிட்டேன். அதை தீர்க்கதரிசனம் என்று ஞானசேகரன் குறிப்பிட்டார். தீர்க்கதரிசனமும் அல்ல, ஆருடமும் அல்ல, நம்பிக்கையின் வெளிபாடு. அதைத்தான் அன்றைக்கு இங்கே சொன்னேன். "இன்று இருக்கின்ற

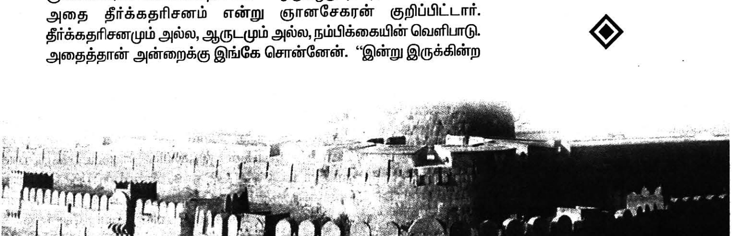

ஓரிரு நிமிடத்தில் வேலூர் கோட்டை வெளி மைதானத்தில் உங்களைச் சந்திக்கின்றேன். விரைவில் உங்களை நான் கோட்டையில் சந்திப்பேன்'' என்று குறிப்பிட்டேன்.

விடுதலைக்காக நடைபெற்ற போராட்டம்

சொன்னதைச் செய்வது எங்களுடைய வழக்கம். அதைச் செய்துவிட்டு இன்றைக்கு வந்திருக்கின்றேன். இந்த இடைக்காலத்தில் தம்பி தயாநிதி மாறன் குறிப்பிட்டதைப் போல 40 அல்லது 45 நாட்களில் என்னென்ன சாதனைகளைச் செய்வோம் என்று தேர்தல் அறிக்கையிலே குறிப்பிட்டோமோ, அவற்றில் பெரும்பாலானவற்றை நிறைவேற்றி விட்டுத்தான் இன்று உங்களை நான் சந்தித்துக் கொண்டிருக்கிறேன். அடுத்து சந்திக்கின்ற வாய்ப்பு ஏற்படும்பொழுது இன்னும் பெரும்பாலான சாதனைகளை, சொன்னவைகளையும் சொல்லாதவைகளையும் சிந்தித்து சொல்லப் போகின்றவைகளையும் சாதித்துவிட்டு உங்களைச் சந்திக்கின்ற முதலமைச்சராக உங்கள் முன்னால் காட்சியளிப்பேன் என்ற உறுதியை நான் இப்போது தெரிவித்துக் கொள்கின்றேன்.

எனவே இந்த விழாவிலே கலந்து கொள்வதை நான் என்னுடைய வாழ்நாளில் பெரும் பேறாகக் கருதுகின்றேன். ஏனென்றால் இந்தியாவினுடைய விடுதலைக்காக நடைபெற்ற போராட்டம் இந்தியாவில் எங்கே தொடங்கப்பெற்றது என்று தெரியாத நிலையில் இன்றைக்கும் இந்தியாவிலே இருக்கின்ற குறிப்பாக தமிழகத்திலே இருக்கின்ற இளைஞர்கள், பள்ளி மாணவர்கள் உள்பட அத்தனை பேருக்கும் தெரியப்படுத்துகின்ற வகையிலே இன்றைக்கு வேலூர், ஏற்கெனவே 1998ஆம் ஆண்டு நிறுவப்பட்ட அந்த நினைவுத் தூணின் மூலமாகவும் இன்று நடத்துகின்ற இந்த விழாவின் மூலமாகவும் அறிவித்துக் கொண்டிருக்கிறது.

பேராசிரியர் சஞ்சீவியின் “வேலூர்ப் புரட்சி” நூல்

இதற்கு நான் யாருக்கு நன்றி சொல்ல வேண்டுமென்றால் வேலூரில்தான் சிப்பாய்ப் புரட்சி இந்தியாவிலேயே முதன்முதலில் தோன்றியது, நடந்தது என்று எனக்குத் தெரிந்திருந்தாலும்கூட அதை வெளியிடுகின்ற, அதை மக்களுக்கு எடுத்துச் சொல்லுகின்ற வாய்ப்பை என்ன காரணத்தாலோ நான் பெறாமலே போய்விட்டேன். ஆனால் அதை நிறைவு செய்த பெருமை மறைந்த பேராசிரியர் சஞ்சீவி அவர்களுக்கு உண்டு. அவர்கள் இந்தியாவினுடைய, குறிப்பாக தமிழ்நாட்டினுடைய விடுதலை வீரர்களைப் பற்றியெல்லாம் வெள்ளைக்கார ஏகாதிபத்தியத்தை எதிர்த்து யார் யார் வாள் சுழற்றினார்களோ, யார் யார் போர்க்குரல் எழுப்பினார்களோ, அந்த மறவர்களைப் பற்றியெல்லாம், வீரர்களைப் பற்றியெல்லாம், சூரர்களைப் பற்றியெல்லாம் அவர்களுடைய சரித்திரங்களையெல்லாம் சிறுசிறு நூல்களாக பெரிய அளவிலே உள்ள நூல்களாக எழுதி வெளியிட்டவர் பேராசிரியர் சஞ்சீவி அவர்களாவார்கள்.

இந்த விழா மிகச் சீரோடும் சிறப்போடும் நடைபெற்றுக் கொண்டிருக்கிறது. ஒரே ஒரு குறை. இந்த விழா நடைபெற வேண்டும் என்பதற்காக என்னை வலியுறுத்தி, ஒப்புதல் பெற்ற தம்பி துரைமுருகன் இந்த விழாவிலே கலந்து கொள்ள முடியாமல் உடல்நலிவுற்றிருக்கிறாரே என்ற அந்தக் குறையைத் தவிர வேறு எந்தக் குறையும் இல்லாத அளவிற்கு இந்த விழா ஒளிமிகுந்த விழாவாக, உயிருள்ள விழாவாக, ஒப்பற்ற விழாவாக, சீரான விழாவாக, சிறப்பான விழாவாக, வீரம் செறிந்த விழாவாக நன்றியுள்ளவர்கள் தமிழர்கள்; நன்றி மறக்கமாட்டார்கள் என்பதை எடுத்துக்காட்டுகின்ற விழாவாக நடைபெற்றுக் கொண்டிருக்கின்றது.

அவர் இன்றைக்கு இல்லை, மறைந்துவிட்டார். ஆனால் அவருடைய எழுத்துக்கள் மறையவில்லை. அவருடைய உணர்வுகள் மறையவில்லை. அந்த உணர்வுகளின் பெட்டகமாகத்தான் 'வேலூர்ப் புரட்சி' என்கின்ற இந்த நூல் வெளிவந்திருக்கிறது.

நினைவுச்சின்னம்

ஏற்கெனவே பல ஆண்டுகளுக்கு முன்பே வெளிவந்த இந்த நூலை நான் படித்துவிட்டு தம்பி துரைமுருகனிடத்திலே கேட்டேன், பேராசிரியர் சஞ்சீவி வேலூர்ப் புரட்சியைப் பற்றி எழுதியிருக்கிறாரே அதற்கான சின்னங்கள், நினைவுகள், அடையாளங்கள் ஏதாவது இன்றைக்கு வேலூரில் இருக்கிறதா, அதை நாம் மக்களுக்கு நினைவுபடுத்த வேண்டாமா என்று கேட்டு நான் 1998ஆம் ஆண்டு முதலமைச்சராக இருந்தபோது அவரும், தம்பி ஞானசேகரனும் இணைந்து இங்கே இந்தத் தூணை நிறுவுவதற்கு ஒரு முயற்சி எடுத்து அந்த முயற்சியிலே நானும் பங்கு பெற வேண்டும் என்று அவர்கள் அன்புக் கட்டளையிட்டு அன்றைக்கு நான் திறந்து வைத்த தூண்தான் இன்றைக்கு இந்த வேலூர்ப் புரட்சியினுடைய நினைவுச் சின்னமாக இங்கே விளங்கிக் கொண்டிருக்கின்றது.

அதற்கு அடுத்தபடியாக இன்றைக்கு இந்த நிகழ்ச்சி நடைபெறுகிறது. இதற்கு முக்கியத்துவம் என்னவென்றால் எந்த நாளில் எந்த ஜூலை 10ஆம் நாள் இங்கே ரத்த வெள்ளம் பெருக்கெடுத்ததோ, இந்தக் கோட்டையிலே இருந்து குருதிப் புனல் வெளிப்பட்டதோ, அந்த நாள் இந்த நாள். எந்த நாளில் இங்குள்ள கோட்டை அருகில் 800 தமிழ் வீரர்கள், சிப்பாய்கள், வெட்டுண்டும் குத்துண்டும், சூடுபட்டும், சுருண்டு விழுந்து பிணங்களாக மிதந்தார்களோ, அந்த நாள் இந்த நாள். அவர்களுடைய பேரெதிர்ப்பால், அவர்களுடைய வீர உணர்ச்சியினால் எதற்கும் பயப்படாத, அஞ்சாத அவர்களுடைய நெஞ்சுரத்தால் 200க்கும் மேற்பட்ட வெள்ளைக்காரர்களை வேட்டையாடினார்களே, அது நிகழ்ந்த நாள் இந்த நாள் ஜூலை 10ஆம் நாள்.

சுதந்திரம் காப்பாற்றப்பட வேண்டும்

எனவே அது நடந்து 200 ஆண்டுகள் ஓடிவிட்டன. இன்றைக்கு நாம் அந்த நாளை கொண்டாடுவதாகச் சொல்லமாட்டேன். ஏனென்றால் நம்மவர்கள் மாய்ந்திருக்கிறார்கள் பலபேர். எனவே கொண்டாடுவதாகச் சொல்லமாட்டேன். நினைவு கூருகிறோம். நம்முடைய வீரமரபை, நம்முடைய விடுதலை ஆர்வத்தை, நாம் பெற்றிருந்த சுதந்திரக் கனலை இன்றைக்கு எண்ணிப் பார்க்கிறோம். இது அணையாமல் என்றென்றும் காப்பாற்றப்பட வேண்டும். சுதந்திரம் பெற்று விட்டோம். பெற்ற சுதந்திரத்தைப் பேணிக்காக்க வேண்டும். பெற்ற சுதந்திரம் எதற்காக என்பதை எண்ணிப் பார்க்க வேண்டும். அந்தச் சுதந்திரத்தை எதற்கெல்லாம் பயன்படுத்த வேண்டும் என்பதைச் சிந்திக்க வேண்டும். அந்தச் சுதந்திரத்தை சர்வாதிகார முறையிலே காப்பாற்றுவதா அல்லது ஜனநாயக முறையிலே காப்பாற்றுவதா என்று விவாதித்து ஜனநாயகத்தை தழுவுவதிலேதான் அந்தச் சுதந்திரம் காப்பாற்றப்பட வேண்டும் என்ற முடிவுக்கு வரவேண்டும்.

அப்படி ஜனநாயகத்தை நாம் நம்பிய காரணத்தாலேதான் ஜனநாயகத்திற்கு நாம் மதிப்பளிக்கிற காரணத்தாலேதான் இன்றைக்கு நான் அன்றைக்கு சொன்னதைப் போல உங்களை கோட்டையிலே சந்திப்பேன் என்று சொன்னது நிறைவேறியிருக்கிறது என்றால், ஜனநாயகத்தைக் காக்க வேண்டும் என்று நீங்களெல்லாம் எண்ணிய எண்ணத்தினுடைய அடையாளம் தான். அதனுடைய விளைவுதான் இது. இங்கே பேசிய நம்முடைய வீராசாமி சொன்னார். அன்றைக்கு நம்முடைய வீரர்கள்

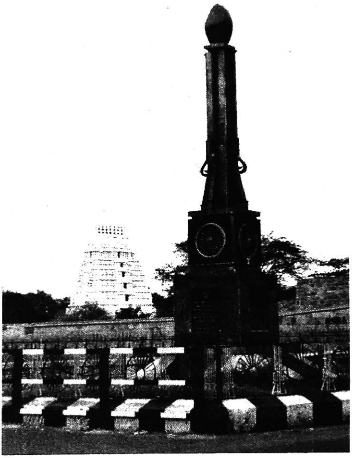

தோற்றுவிட்டார்கள் என்றால் அதற்குக் காரணம் 200 ஆண்டுகளுக்கு முன்பு நடைபெற்ற அந்தப் புரட்சியில் வெள்ளை ஏகாதிபத்திய வீரர்களை எதிர்த்து நிற்க முடியாமல் தோற்றுவிட்டார்கள் என்றால் அதற்குக் காரணம் அவர்களுக்கு கருணாநிதி போல ஒரு தலைவர் இல்லை என்று சொன்னார்.

துரோகத்தால் தோல்வி

நான் அதை ஏற்றுக் கொள்ளத் தயாராக இல்லை. அந்த விடுதலைப் போராட்டம் வேலூர் வட்டாரத்திலே மாத்திரம் நடைபெற்றதல்ல. மதுரை மாவட்டத்திலே நடைபெற்றது, நெல்லை மாவட்டத்திலே நடைபெற்றது. நெற்கட்டும் செவலில் பூலித்தேவன் வட்டாரத்திலே நடைபெற்றது.

நடைபெறாத இடமில்லை. இராமநாதபுரத்திலே சிவகங்கைச் சீமையிலே நடைபெற்றது. அங்கெல்லாம்கூட தலைவர்கள் இல்லாமல் போகவில்லை. சிவகங்கைச் சீமையிலே மருது சகோதரர்கள் இருந்தார்கள். வேலுநாச்சியார் இருந்தார்கள். பூலித்தேவன் இருந்தார். பாஞ்சாலங்குறிச்சியிலே கட்டபொம்மன் இருந்தார். ஊமைத்துரை இருந்தார். தலைவர்கள் இருந்தார்கள். இருந்தாலும் தமிழ்ப் படை ஏன் தோற்றது? வெள்ளைப்படை ஏன் வென்றது என்றால் வீரர்களும் இருந்தார்கள், தலைவர்களும் இருந்தார்கள். இடையிலே துரோகிகளும் இருந்தார்கள். அதனால்தான் அன்றைக்கு வெற்றி கிடைக்கவில்லை.

கட்டபொம்மனுக்கு ஒரு எட்டப்பன் இருக்கவில்லையா? அதனால்தான் கட்டபொம்மன் தூக்கில் இறந்தான். கட்டபொம்மன் எவ்வாறு பிடிபட்டான்? ஓய்வெடுக்க வந்த இடத்திலே அவனைக் காட்டிக் கொடுக்கவில்லையா? அதற்கு எட்டப்பன் துணைபுரியவில்லையா? இப்படி நம்முடைய மன்னர்கள் விடுதலைக்காக போராடிய வேந்தர்கள், பாளையக்காரர்களாக இருந்தாலும் பலசாலிகளாக இருந்தாலும், படைபலம் கொண்டவர்களாக இருந்தாலும், அவர்களெல்லாம் வெள்ளையரை எதிர்த்து அன்றைக்கு நடத்திய சுதந்திரப் போராட்டத்திலே, விடுதலைப் போராட்டத்திலே வெற்றி பெறாததற்குக் காரணம் கூடவே உடன்பிறந்தே கொல்லும் வியாதி என்பார்களே அதைப்போல துரோகிகள் இருந்த காரணத்தினால்தான் அவர்கள் தோற்க நேரிட்டது, வெற்றி பெற முடியாமல் போனது.

அந்த நிலை உலகத்தில், ஏன் குறிப்பாக இந்தியாவில் சிறப்பாக தமிழ்நாட்டுச் சரித்திரத்தில் நிரந்தரமானது, இன்று வரையிலே. அதை விலக்க முடியாது. நாம்தான் விலகிச் செல்ல வேண்டும். அப்படி விலகிச் சென்றால்தான், தமிழ்நாட்டு மக்கள் அவர்களை அடையாளம் கண்டு கொண்டால்தான், யார் நமக்காக பாடுபடுகின்றவர்கள், யார் நமக்காக பணியாற்றுகின்றவர்கள், யார் நமக்காக போராடக் கூடியவர்கள், யார் நமக்காக ரத்தம் சிந்தக் கூடியவர்கள், யார் நமக்காக தியாகம் செய்யக்கூடியவர்கள் என்பதை அடையாளம் காண முடியும். தமிழ்நாட்டைக் காப்பாற்ற முடியும். அன்றைக்கு வெள்ளையரை எதிர்த்து நடைபெற்ற அந்தப் போராட்டம் திடீரென்று உதயமாகி விடவில்லை. நம்முடைய பாராளுமன்ற உறுப்பினர் பேராசிரியர் காதர்மொய்தீன் அவர்கள் சொன்னதைப் போல், இந்த கோட்டைக்குள்ளே அடைக்கப்பட்டிருந்த திப்பு சுல்தானுடைய 12 மக்கள் ஐந்தாறு பெண்கள், அவருடைய மகன்கள், இவர்களெல்லாம் அடைபட்டுக் கிடக்கிறார்கள். அவர்களுக்கு பாதுகாவலாக வீரர்கள் இருக்கிறார்கள்.

ஜூலை 10இல் வெடித்த புரட்சி

அப்படி இருந்தும் கூட கோட்டைக்குள்ளே சிறைபட்டுக் கிடந்த திப்புசுல்தானுடைய மக்கள் அவர்களுடைய பெண்கள், பிள்ளைகள் இவர்கள் எல்லாம் சேர்ந்து, அங்கு இருந்த தமிழ் வீரர்களையெல்லாம் தங்களோடு இணைத்துக் கொண்டு மெல்ல மெல்ல, ஆனால் உறுதியாக தியாகத்துக்கு தயாராகி யாருக்கு என்ன விளைவு ஏற்பட்டாலும் பரவாயில்லை என்கின்ற அழுத்தமான உள்ளத்தோடு, வைராக்கிய உள்ளத்தோடு, வெள்ளையர்களை விரட்டியே தீருவது என்று எண்ணி அவர்கள் விவாதித்துக் கொண்டிருந்த நேரத்திலே தான், இந்தச் செய்தி ஒற்றர்கள் மூலமாக வெள்ளை ஏகாதிபத்தியத்தினுடைய காவலர்களுக்கு தெரிந்து, இதை அடக்கியே தீர வேண்டும் என்று முனைப்புக் கொண்டார்கள். அப்படி முனைப்புக் கொண்டபோதுதான், திடீரென்று ஜூலை 10ஆம் தேதி காலை இந்தப் புரட்சி வெடித்தது. புரட்சி வெடித்தவுடன் இங்கிருந்த அதிகாரிகள், பக்கத்திலே ஆற்காடிலே இருந்த படையின் கர்னலுக்கு செய்தி சொல்லி அனுப்பினார்கள்.

அவர் பெயரே "கர்னல் கில்" என்பது. "கில்" என்றாலே கொல். கர்னல் கில் என்பாருக்கு செய்தி சொல்லி அனுப்பினார்கள். 16 அல்லது 17 கல் தொலைவிலே உள்ள இடத்திலிருந்து படை வீரர்கள் அங்கிருந்து புறப்பட்டு வந்து, வேலூர் கோட்டை கதவுகளை உடைத்து நொறுக்கி அங்கிருந்த வீரர்களை கட்டிப் போட்டு ஏறத்தாழ 2,200 வீரர்களை கைது செய்து, 800 பேரை கொலை செய்து, சுட்டுப் பொசுக்கி அதற்கு ஈடாக 200 வெள்ளைக்காரர்கள் மாண்டு, அப்படி ஒரு பெரும் குருதிப் பொட்டலாக இருந்த வேலூர் கோட்டை வெளி மைதானம் அன்றைக்கு மாறி இருக்கிறது என்றால், அந்த ரத்தத் தடாகம் இங்கே தோன்றியதற்கு என்ன காரணம்? விடுத்லை ஆர்வம் அல்லவா? சுதந்திர தாகம் அல்லவா?

தியாகிகளின் கல்லறைகளை நோக்கி வீர வணக்கம் செலுத்த வேண்டும்

அன்றைக்கு எழுந்த அந்தப் புரட்சிப் பொறிதான் மெல்ல, மெல்ல, வளர்ந்து வளர்ந்து இந்தியாவெங்கும் நாடு தழுவிய சுதந்திரப் போராட்டமாக வியாபித்து இன்றைக்கு நாம் அந்த சுதந்திரத்தின் பலனை அனுபவித்துக் கொண்டிருக்கிறோம் என்பதை மறந்து விடக்கூடாது—இன்றைக்கு, இந்தச் சுதந்திரத்தின் காரணமாக நமக்குக் கிடைக்கின்ற சுகம் எதுவானாலும் இவைகளுக்கெல்லாம் காரணம் இவைகளுக்கெல்லாம் மூலாதாரமாக இருந்தவர்கள், இவைகளுக்கெல்லாம் பின்னணியாக இருந்தவர்கள், இன்றைக்கு கல்லறைகளாக இருக்கின்றார்கள் என்பதை மறந்து விடக்கூடாது. அந்தக் கல்லறைகளை நோக்கி, நாம் நன்றி கூறிட வேண்டும். நாம் வீர வணக்கம் செலுத்த வேண்டும். எத்தனையோ ஆயிரக்கணக்கான தீரர்கள், தியாகிகள் புதையுண்டு போயிருக்கிறார்கள். அவர்களுடைய ரத்தத்தால், அவர்களுடைய தியாகத்தால் கிடைத்ததுதான் இந்தச் சுதந்திரம். அந்தச் சுதந்திரத்தை நாம் தொடர்ந்து காப்பாற்ற வேண்டும். அதற்கு எந்தவிதமான ஊனமும் ஏற்படாமல் பாதுகாக்க வேண்டிய பெரும் பொறுப்பு நமக்கெல்லாம் இருக்கின்றது. இதைச் சில பேர் கேலி செய்யக் கூடும். ஏனென்றால் நாம் செய்கின்ற காரியம் எதுவானாலும் அதற்கு வேறு ஒரு பொருள், வேறு ஒரு திசை திருப்புகின்ற நிலை சிலர் எடுக்கக் கூடும். அதனால் இப்பொழுதே சொல்லி வைக்கின்றேன்.

இதை வரலாறு ஒப்புக் கொண்டிருக்கிறது. இந்தியாவிலே முதன் முதல் வெள்ளையரை எதிர்த்து விடுதலைப் போராட்டம் வேலூரில்தான் நடைபெற்றது என்பதை; அரிபாத சௌத்ரி என்கின்ற வரலாற்று ஆசிரியர் குறிப்பிடுகிறார். இந்தியாவில் பிரிட்டிஷ் ஏகாதிபத்தி யத்திற்கு எதிராக வளர்ந்து வந்த வெறுப்பு முதன் முதலாக மக்கள் எழுச்சியாக வெளிப்பட்டது. 1806ஆம் ஆண்டு நடைபெற்ற வேலூர் சிப்பாய்ப் புரட்சி 1857ஆம் ஆண்டு நடைபெற்ற இந்திய நாட்டு சிப்பாய்ப் புரட்சியின் முன்னோடியாக விளங்கியது. அந்தச் சிப்பாய்ப் புரட்சிக்கு அடிப்படை வேலூர் சிப்பாய்ப் புரட்சிதான் என்பதை அரிபாத சௌத்ரி ஒப்புக்கொள்கின்றார்.

அதுமாத்திரமல்ல, சுதந்திரப் போராட்டம் முதன் முதலாக சிப்பாய்ப் புரட்சியாக வேலூரில் தான் வெடித்தது என்பதை வீர சாவர்க்கர் ஏற்றுக்கொண்டு எழுதியிருக்கின்றார்.

எனவே இந்தப் புரட்சியில் தமிழ் வீரர்கள் எவ்வளவு பண்போடு நடந்து கொண்டார்கள் என்பதை பாதிக்கப்பட்ட ஆங்கிலேயப் பெண்களே சொல்கிறார்கள். அதையும் அந்தச் சரித்திரப் புத்தகத்திலே படிக்க முடிகிறது. ஒரு பெண்மணி சொல்கிறார். சென்னையிலே உள்ள இன்றைக்கும் சென்னையிலே இருக்கிற பாரீஸ் கார்னர். அந்த பாரீஸ் கார்னர் தாமஸ் பாரி என்ற ஆங்கிலேயருடைய பெயரால் ஏற்பட்டது. அந்த தாமஸ் பாரியைப் பற்றிய நூலில் ஜி.ஹெச். ஹாட்ங்சன் என்பவர் குறிப்பிடுகிறார்.

வேலூர் சிப்பாய்ப் புரட்சியின்போது எந்த பெண்மணியும் அவமானம் செய்யப்படவில்லை. அதற்கு நேர்மாறாக மிகுந்த அன்போடும், மதிப்போடும் அவர்கள் நடத்தப்பட்டார்கள் என்று எழுதியுள்ளார் என்பதிலிருந்து ஆர்த்தெழுந்தாலும், போர்ப்பாட்டுப் பாடினாலும், வாள் சுழற்றினாலும் பண்பாடு மிக்கவர்கள் தமிழர்கள். அந்த நாகரிகத்தை அவர்கள் எள்ளளவும் விட்டுத் தரமாட்டார்கள் என்பதற்கு அடையாளமாக இந்த மதிப்புரை தமிழர்களுக்கு கிடைத்திருக்கிறது.

தமிழர்களுடைய பண்பை உணர்த்திய போராட்டம்

புரட்சியிலே கொல்லப்பட்ட கர்னல் ஒருவர். அவருடைய விதவை மனைவி எழுதுகிறார், அந்தச் சரித்திரக் குறிப்பில் இடம் பெற்றிருக்கிறது. பான்கோர்ட்டு என்ற கர்னல் அவருடைய துணைவியார் விதவையாகிவிட்டவர் எழுதுகிறார்.

புரட்சியிலே ஈடுபட்ட ஒரு தமிழ் வீரன் எங்களை கோழிகளை அடைத்து வைக்கும் பட்டிக்குள் நுழைந்து கொள்ளுமாறு பணித்தான். எல்லோருடைய கண்ணுக்கும் புலனாகக்கூடிய அளவுக்கு இருந்த எங்களை மாற்ற முடியாத சினம் கொண்டிருந்த புரட்சி மறவர்களின் பார்வையிலிருந்து காப்பாற்றிக்கொள்ள துணைபுரியும் வரையில் நாங்கள் ஏறத்தாழ ஆடையின்றி இருந்தோம். (பெண்கள் சொல்கிறார்கள், ஆங்கிலப் பெண்கள் சொல்கிறார்கள் கர்னலுடைய மனைவி அதிலே எழுதுகிறார்) அந்த நேரத்தில் நாங்கள் மற்றவர்களுடைய பார்வையிலிருந்தும் எங்களை காப்பாற்றிக் கொண்டோம் – என்றால் அந்த எழுத்தின் நயத்தை புரிந்து கொண்டால் அதில் இருக்கிற சோகம் தெரியும். வேதனை புரியும். மற்றவர்களுடைய பார்வையிலிருந்து எங்களை காப்பாற்றிக் கொள்ள துணை புரியும் வகையில், நாங்கள் மறைந்து கொள்வதற்காக அந்த தமிழ் வீரர்கள் ஒரு பழைய பாயைக் கொண்டுவந்து கொடுத்தார்கள், சுற்றிக் கொள்ளுங்கள் என்று ஆடையில்லாத காரணத்தால் பழைய பாயை சுற்றிக் கொண்டேன். மானம் காப்பாற்றப்பட்டது மாத்திரமல்ல, சிறிது நேரத்தில் அந்த வீரன் அங்கே வந்து என்னுடைய மகனுடைய பசியைத் தீர்க்க ஒரு ரொட்டித் துண்டையும் கொண்டு வந்து கொடுத்தான். யார்? புரட்சியிலே பாதிக்கப்பட்ட ஒரு பெண்மணி, கணவனை இழந்த விதவை, அந்த நேரத்திலும் தன்னுடைய மானத்தையும், தன்னுடைய மகனின் உயிரையும் காப்பாற்ற பாடுபட்ட தமிழ் வீரனை புகழ்ந்துரைத்தாள். தாய்க்குலத்தினுடைய பெருமைக்கும், சேய்களின் வாழ்வுக்காக அவர்கள் புரிந்த ஜாதி மத பேதமற்ற வகையிலே தமிழ்ச் சிப்பாய்கள், தமிழ் வீரர்கள் நடந்து கொண்ட அந்த முறைமைக்கும் இதைவிட வேறு சான்று தேவையில்லை என்று சரித்திர ஆசிரியர் சுட்டிக் காட்டுகிறார்.

நினைவூட்டப்பட வேண்டும் என்றார். நிச்சயமாக நான் அவருக்கும் சொல்லுகின்றேன். எதிரே இருக்கின்ற உங்களுக்கும் சொல்லுகின்றேன். எதிர்கால தலைமுறை நம்மைவிட நம்முடைய வீரத்தை உணர, இந்திய சுதந்திர போராட்டத்தில் தமிழர்களின் பங்கு என்ன என்பதை உணர, திருப்பூர் குமரன் மாத்திரமல்ல, சிதம்பரனார் மாத்திரமல்ல, தில்லையாடி வள்ளியம்மாள் மாத்திரமல்ல, கட்டபொம்மன் போன்றவர்கள் மாத்திரமல்ல, பூலித்தேவன் போன்றவர்கள் மாத்திரமல்ல. வேலூர் சிப்பாய்ப் புரட்சி தான் முதல் சுதந்திரப் போராட்டம் என்ற அந்த உண்மையை உலகிற்கு

இப்படி தமிழர்களுடைய பண்பாட்டை, நாகரிகத்தை, கலாச்சார மேன்மையை, அவர்களுடைய பண்பை உணர்த்துகின்ற ஒரு போராட்டமாகவும் அந்தச் சிப்பாய்களுடைய புரட்சி அமைந்திருக்கிறது என்பதற்கான உதாரணங்களாகத்தான் இவைகளையெல்லாம் குறிப்பிட்டேன். இவ்வளவு அரும்பாடுபட்டு தேடிய சுதந்திரத்தை இன்றைக்கு நாம் காப்பாற்றித் தீர வேண்டும் என்கின்ற அளவிற்கு இருக்கின்ற சுதந்திரம். அந்தச் சுதந்திரத்தை வலுப்படுத்த ஜனநாயகம் என்கின்ற ஊற்று, ஜனநாயகம் என்கின்ற உரம், அதற்கு இடப்பட்டு இன்றைய தினம் சர்வாதிகார நாடாக இந்த நாடு இருந்திடக் கூடாது. சர்வாதிகார வெறியர்களை எதிர்த்துத்தான் நாம் சுதந்திரத்தைப் பெற்றிருக்கின்றோம்.

பாடப்புத்தகங்களில் வேலூர்ப் புரட்சி

எனவே இந்தச் சுதந்திரத்தைக் காப்போம் என்று சூளுரைத்துத் தான் தலைவர்கள் இமயத்திலிருந்து குமரிமுனை வரை இருக்கின்ற தலைவர்கள் உத்தமர் காந்தியடிகளானாலும் சரி, பண்டித ஜவஹர்லால் நேரு ஆனாலும் சரி, சிதம்பரனார் ஆனாலும் சரி, பாரதியார் ஆனாலும் சரி, தந்தை பெரியார் ஆனாலும், பேரறிஞர் அண்ணாவானாலும் சரி, பெருந்தலைவர் காமராஜர் ஆனாலும் சரி, இவர்கள் எல்லாம் பாடுபட்டு, இன்றைக்கு இருக்கின்ற நாமாக ஆனாலும் சரி, பாடுபட்டு, இன்றைக்கும் அறப்போர் நடத்தி வருவது, ஆளுங்கட்சியாக இருந்தாலும் நமக்கு மக்களைக் காப்பாற்ற வேண்டும் என்கின்ற பொறுப்பு, எதிர்க்கட்சியாக இருந்தாலும் அந்த மக்களுக்காக நாம் வாழவேண்டும் என்கின்ற இந்தப் பொறுப்பு, எந்த நிலையிலும் பொறுப்புள்ளவர்களாக நாம் இருக்க வேண்டும். அந்தப் பொறுப்பை சுமந்திருக்கின்ற நாம் இந்தச் சுதந்திரப் போராட்டத்தை நினைவுகூருவதன் மூலமாக வருங்கால இளைஞர்களுக்காக நினைவூட்ட வேண்டும்.

நம்முடைய இணை அமைச்சர் வேலு அவர்கள் இங்கே குறிப்பிட்டார். பாடப் புத்தகங்களில் எல்லாம் இது உணர்த்த இளைஞர்களை எண்ணி இளைஞர்களுடைய உள்ளத்திலே இந்த நிழல் பசுமரத்தாணி போல பதியுமேயானால் அது காலாகாலத்துக்கும் அவர்கள் பாட்டன் பூட்டன் ஆகிற காலம் வரையிலும் மற்றவர்களுக்கு சொல்லித் தருகின்ற வரையிலும் அது நீடிக்கும், நிலைக்கும்.

இன்னும் ஒரு நினைவுச் சின்னம் எழுப்பப்படும்

எனவே நான் நிச்சயமாக இந்த மேடையிலே உறுதியாகச் சொல்ல விரும்புகின்றேன். ஞானசேகரன் வைக்காத கோரிக்கையாக இருந்தாலும்கூட அவர் வைத்த கோரிக்கைகள் பல கோரிக்கைகள் அவைகளெல்லாம் காலத்தின் வேகத்திலே சிந்தித்துப் பார்த்து, நிறைவேற்றுவதற்கான வழிமுறைகள் காணப்படும் என்ற ஆறுதலை மாத்திரம் அவருக்கு இங்கே சொல்லி, எதிர்கால இளைஞர்கள் நம்முடைய இளம் மாணவர்கள், அனைவரும் இதை உணர வேண்டும். ஏதோ இன்றைக்கு வேலூரில் பல்லாயிரக்கணக்கில் கூடினோம். ஒரு பழைய சரித்திரத்தை ஞாபகப்படுத்திக் கொண்டோம் என்பதோடு நின்றுவிடாமல் இது என்றென்றைக்கும் நிலைத்து நிற்கக்கூடிய ஒரு சரித்திரத்தை வேலூர் மூலமாக இன்றைக்கு நாம் ஏற்கெனவே எழுப்பியிருக்கின்ற அந்த தூண் மூலமாக மாத்திரமல்ல, இன்னும் ஒரு நினைவுச் சின்னம் அதற்காக எழுப்பப்படும் என்பதையும் நான் இங்கே வாக்குறுதியாகத் தந்து, அந்த நினைவுச் சின்னம் எப்படி எவ்வாறு எழுப்பப்படவேண்டும் என்பதை தகுந்த சிற்பிகளைக் கொண்டு தயாரிக்கப்பட்டு அறிவிக்கப்படும் என்பதையும் இங்கே எடுத்துக்கூறி,இளைஞர்களுடைய நினைவுக்கு அவர்களுடைய பாடப்புத்தகங்களில் ஒரு சில பக்கங்களில் நிச்சயமாக இது இடம்பெறும். அவைகள் இடம் பெற்று அவர்களுடைய இளம் உள்ளத்திலே வீரத்தை ஊட்டும், விடுதலை உணர்வை எழுப்பும், சுதந்திரக் கனலை எழுப்பும் என்ற உறுதியையும் உங்களுக்கு அளித்து உங்களை எல்லாம் சந்திப்பதற்கான வாய்ப்பை பெற்றமைக்காக நன்றி கூறி விடைபெறுகிறேன். ❖

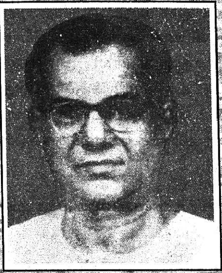

இராவண காவியம் என்னும் ஒப்பிலாத தனித்தமிழ்ப் பெருங் காவியத்தை இயற்றித் தமிழ் மக்களிடையே புத்துணர்ச்சியினையும், இனவெழுச்சியினையும், தன்மானப் பண்பினையும் கிளர்ந்தெழச் செய்த புலவர் குழந்தை அவர்களின் சொந்த ஊர், கொங்கு நாட்டுக் கோவை மாவட்டத்தைச் சேர்ந்த ஓலவலசு என்னும் சிற்றூராகும். இவ்வூர் கோவை மாவட்டத்து, ஈரோடு வட்டத்தில், ஈரோடு – பழைய கோட்டை வழியில், ஈரோட்டிற்குத் தெற்கே பதினாறாவது கல்லில் (26 கி.மீ.) உள்ளது. 'ஓலவலசுப் பண்ணையக்காரர்' என்னும் பழம் பெருங்குடியில், 1.7.1906இல் இவர் பிறந்தார். இவர்தம் தந்தையார் – முத்துச்சாமிக் கவுண்டர்; தாயார் – சின்னம்மையார். இவர் தம் பெற்றோர்க்கு ஒரே மைந்தராவர்.

நான்கைந்து திண்ணைப் பள்ளிகளில் நான்கைந்தாண்டுகள் இடையிடையே விட்டுவிட்டுப் படித்த இவர் தம் பள்ளிப் படிப்புக் காலம் ஆகக்கூடி எட்டு மாதங்களேயாம். இவர் பத்தாண்டுப் பருவத்திலேயே கவிபாடும் ஆற்றலை இயற்கையாகப் பெற்றிருந்தார். அவ்விளம்

புலவர் குழந்தை

வாழ்க்கை வரலாறு

பருவத்திலேயே, ஒரு பாட்டைப் பிறர் பாடக் கேட்டால் உடனே இவர் அப்பாட்டின் ஓசையில் புதுப்பாட்டொன்றினைப் பாடி விடுவர். எந்நேரமும் ஏதேனும் ஒரு பாட்டை எழுதிக் கொண்டிருப்பதே இவருடைய பொழுதுபோக்காகவும் விளையாட்டாகவும் இருந்தது.

இவர் ஆசிரியர் உதவியின்றித் தாமாகவே முயன்று படித்துத் தமிழில் சிறந்த புலமையுடையவரானார். மேலும், தாமாகவே படித்து 1934ஆம் ஆண்டில், சென்னைப் பல்கலைக் கழகப் புலவர் பட்டம் பெற்றுச் சிறந்தார்.

இவர் 1924 முதல் 1962 முடிய 39 ஆண்டுக்காலம் ஆசிரியத் தொண்டாற்றியுள்ளார். 1941 முதல் 1962 முடிய, பவானி கழக உயர்நிலைப் பள்ளித் தலைமைத் தமிழாசிரியராகப் பணியாற்றி ஓய்வு பெற்றார்.

ஓலவலசில் இவருக்கு முன் படித்தவர் எவருமில்லை. அவ்வூரார் எவருக்கும் கையொப்பமிடவும் தெரியாது. இளமைப் பருவத்திலேயே பொதுத்தொண்டில் பேரார்வங் கொண்டிருந்த இவர், தாமாகத் தமிழ் இலக்கிய இலக்கணங்களைப் படித்துக் கொண்டிருந்த பொழுது, தம் ஊரிலிருந்த தம்மையொத்த இளைஞர்களுக்குக் கல்வி கற்பித்து, அவர்களைக்கொண்டு வயதாற் பெரியவர்களுக்குக் கையெழுத்துப் போடப் பழக்கி, அதன்மூலம் அவ்வூரின் தற்குறித்தனத்தைப் போக்கினார்.

யாப்பிலக்கணம் படிக்கத் தொடங்கு முன்னரே 1918இல், இவர் பாடிய 'கன்னியம்மன் சிந்து' என்னும் சிறு நூல் அச்சாகியுள்ளது.

1926–27இல், வெள்ளகோவில், 'வீரக்குமாரசாமி இரதோற்சவச் சிந்து', 'வீரக்குமாரசாமி காவடிச் சிந்து', 'வெள்ள கோவில் வழிநடைச் சிந்து' ஆகிய நூல்கள் அச்சாயின.

1935 முதலாக இவர் பள்ளிப் பாடநூல்கள் எழுதி வந்துள்ளார். இவர் எழுதிய பள்ளி இலக்கண நூல்கள் (3–11 வகுப்பு) தனிச் சிறப்புடையவை.

இவர் எழுதியுள்ள நூல்களாவன:

செய்யுள் நூல்கள் : 1. இராவண காவியம், 2. அரசியலரங்கம், 3. நெருஞ்சிப்பழம், 4. காமஞ்சரி, 5. உலகப் பெரியோன் கென்னடி, 6. திருநணாச் சிலேடை வெண்பா, 7. புலவர் குழந்தை பாடல்.

உரை நூல்கள் : 8. திருக்குறள் – குழந்தையுரை, 9. தொல்காப்பியப் பொருளதிகாரம் – குழந்தையுரை, 10. நீதிக்களஞ்சியம் உரை.

இலக்கண நூல்கள் : 11. யாப்பதிகாரம், 12. தொடையதிகாரம், 13. இன்னூல் (சூத்திரம்).

உரைநடை நூல்கள் : 14. தொல்காப்பியர் காலத் தமிழர், 15. திருக்குறளும் பரிமேலழகரும், 16. பூவாமுல்லை, (இம்மூன்றும் ஆராய்ச்சி நூல்கள்) 17. கொங்குநாடு, 18. தமிழக வரலாறு; 19. தமிழ் வாழ்க (நாடகம்), 20. தீரன் சின்னமலை (விடுதலை வீரன் வரலாறு), 21. கொங்கு நாடும் தமிழும், 22. கொங்குக்குலமணிகள், 23. அருந்தமிழ் விருந்து, 24. அருந்தமிழ் அமிழ்து, 25. சங்கத் தமிழ்ச் செல்வம், 26. ஒன்றே குலம், 27. அண்ணல் காந்தி, 28. தமிழெழுத்துச் சீர்திருத்தம், 29. தீரன் சின்னமலை நாடகம்.

1925இல், தந்தை பெரியார் அவர்கள் சுயமரியாதை இயக்கம் தொடங்கினதும் இவர் அவ்வியக்கத்தில் சேர்ந்து, பெரியாரின் அணுக்கத் தொண்டரானார். அன்று முதல், சுயமரியாதை இயக்கம், அதன் மறுபதிப்பான திராவிடர் கழகம், அதன் மறுமலர்ச்சியான திராவிட முன்னேற்றக் கழகம் எனத் தொடர்ந்து அதே கட்சியில் – ஒரே கட்சியில் – பணியாற்றியவர். சுயமரியாதைக் கொள்கையினின்றும் இவர் அணுவும் அசையாதவர்; முறுகிய கட்சிப் பற்றுடையவர்; பகுத்தறிவுக்கு ஒவ்வாத எதனையும் செய்யாதவர். பள்ளி ஆசிரியராக இருந்துகொண்டே அத்தொழிலுக்குச் சிறிதும் இடையூறில்லாமல், 'பெரியார் சீடர்', 'கருப்புச் சட்டைக்காரர்' என்று ஊரார் கூறுமளவுக்குக் கட்சித் தொண்டாற்றி வந்தார்.

இவரது சுயமரியாதை உணர்ச்சிப் பிழம்பே இராவண காவியம் நூல் ஆகும்.

1938இலும், 1948இலும் நடைபெற்ற இந்தியெதிர்ப்புப் போராட்டங்களில் பங்கு கொண்டு, பாடல்களாலும், சொற்பொழிவுகளாலும் பெருந்தொண்டாற்றினார்.

'அரசியலரங்கம்' என்னும் நூலில், 'ஆட்சி மொழி' என்னும் தலைப்பில், இந்தி தேவையில்லை என்பதை முடிவு கட்டியுள்ளார்.

தருமபுரி மாவட்டம் அரூரில் நடந்த வேளாள மாநாட்டில், விதவை மணத் தீர்மானங்கொண்டு வந்து ஒருமனதாக நிறைவேற்றி, அதன்படி நூற்றுக்கணக்கான விதவை மணங்கள் செய்து வைத்தமை இவர் சமூகத் தொண்டுக்குச் சிறந்த சான்றாகும்.

1948இல், சென்னையில் நடந்த திருக்குறள் மாநாட்டில், பகுத்தறிவுக்கேற்ப – தமிழ் மரபு பிறழாமல் – திருக்குறளுக்கு ஓர் உரை எழுதப் பெரியார் அவர்களால் ஏற்படுத்தப்பட்ட குழுவில் – நாவலர் சோமசுந்தர பாரதியார் முதலிய ஐவருள் புலவர் குழந்தையும் ஒருவராவர். இவரே தனித்து அப்பணியை மேற்கொண்டு, திருக்குறளுக்குப் பகுத்தறிவுக் கேற்பச் சிறந்ததோர் உரையெழுதி வெளியிட்டார். 'திருக்குறள்–குழந்தையுரை' என்னும் அவ்வுரையை இவர் இருபத்தைந்து நாட்களில் எழுதி முடித்தார் என்பது குறிப்பிடத்தக்கது.

அறிஞர் அண்ணா அவர்கள் 'விடுதலை' ஆசிரியராக ஈரோட்டில் இருந்தபோது, அண்ணா அவர்களோடு இவர் நெருங்கிப் பழகி வந்தனர்.

தமிழக முதல்வர் டாக்டர் கலைஞர் கருணாநிதி அவர்களும் இவர்பால் அன்பும் மதிப்பும் உடையவராவார்.

புலவர் குழந்தை அவர்கள் பெருங்கவிஞர் மட்டுமல்லர்.

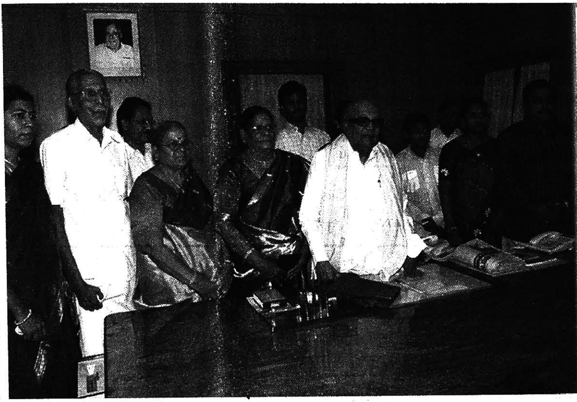

மாண்புமிகு தமிழக முதலமைச்சர் அவர்கள் 8.7.2006 அன்று தலைமைச் செயலகத்தில் புலவர் குழந்தை அவர்களின் நூல்கள் நாட்டுடைமையாக்கப் பட்டதற்கு, புலவர் குழந்தை அவர்களின் மூத்த மகள் திருமதி. கு. சமத்துவம், இளைய மகள் திருமதி. கு. சமரசம் ஆகியோருக்கு தலா ரூ.5 இலட்சம் பரிவுத்தொகை வழங்கினார்கள்.

இவர் ஒரு சிறந்த எழுத்தாளர்; கேட்போர் வேட்கும் வண்ணம் பேசும் பெரும் பேச்சாளர். இவருடைய எழுத்தும் பேச்சும் உண்மையும் உறுதியும் அஞ்சாமையும் ஆய்வும் செறிந்த புரட்சிக்கனல் கக்கும் இயல்புடையவை எனல் மிகையாகாது. இவருடைய செய்யுள் நடையும் உரைநடையும் எளிய இனிய தனிச் செந்தமிழில் அமைந்தவையாகும். இவர் நூல்களெல்லாம் தமிழுக்கும் தமிழர்க்கும் ஆக்கந்தரும் வகையிலேயே அமைந்துள்ளன.

புலவர் குழந்தை அவர்களின் புலமைத்திறன், செய்யுளியற்றுவதுடன் மட்டும் அமைந்துவிடவில்லை; சிறந்த உரை எழுதுவதிலும் வல்லுநர் என்பதனை இவர்தம் 'திருக்குறள்–குழந்தையுரை', 'தொல்காப்பியப் பொருளதிகார உரை', 'நீதிக்களஞ்சியம்' உரை முதலிய உரைகளைக் கண்ணுறுவோர் எளிதில் அறியலாம். இவரது வரலாற்றுப் புலமைக்குக் 'கொங்குநாடு' என்னும் நூல் எடுத்துக்காட்டாகத் திகழ்கிறது. இதற்குமுன் இத்தகைய நூல் வெளிவரவில்லை.

புலவர் குழந்தை அவர்கள் தம் தாய்மொழியிடத்துக் கொண்டுள்ள அளவுகடந்த பற்றுக்கும், தமிழ்மொழி யாதொரு குறைபாடுமின்றி வளமுற்றுத் திகழ வேண்டும் என்னும் பேரார்வத்திற்கும் பெருநோக்கிற்கும் சான்றாகத் திகழ்கிறது. "தமிழெழுத்துச் சீர்திருத்தம்' என்னும் ஆராய்ச்சி நூல் 'தொல்காப்பியர் காலத் தமிழர்', 'பூவாமுல்லை', 'திருக்குறளும் பரிமேலழகரும்' என்னும் நூல்கள் புலவரின் ஆராய்ச்சித் திறனுக்கு எடுத்துக்காட்டாகத் திகழ்கின்றன.

முந்தைய ஆட்சியாளரால் தடை செய்யப்பட்ட இவர்தம் 'இராவண காவியம்' தமிழக அரசினால், தமிழ்வாழத் தாம் வாழும் தமிழக முதல்வர் டாக்டர் கலைஞர் தமிழவேள் கருணாநிதி அவர்களால் 17.5.1971இல் தடை நீக்கப்பட்டது. அது கண்ட தமிழகமே அகமிக மகிழ்ந்து தமிழக அரசை, டாக்டர் கலைஞர் தமிழவேள் அவர்களை மனமார வாழ்த்தியது; புலவர் குழந்தையை உவந்து பாராட்டியது.

தந்தை பெரியார் அவர்களால் புலவர் குழந்தை அவர்கட்குப் பொன்னாடை போர்த்துப் பெருமைப் படுத்தினர். தந்தை பெரியார் அவர்கள், தமிழ்ப் புலவர்களெல்லாம் தமிழரை இழிவுபடுத்தும் புராணக் கருத்துக்களையே பாடி வந்தனர். அதற்கு மாறாக இராவண காவியத்தைச் செய்து தமிழரின் இழிவைப் போக்கிய புலவர் குழந்தை அவர்களைப் பாராட்டுகிறேன். அத்தகைய இராவண காவியத்தைத் தமிழ் மக்கள் படித்துப் பயன்பெற வேண்டும். இக்காவியத்தைப் பள்ளிகளில் பாடமாக வைக்கவேண்டும் என்று பேசினார்.

புலவர் குழந்தை அவர்களின் வாழ்க்கைத் துணைவியார் முத்தம்மையார் அவர்கள். புலவர் குழந்தை அவர்கட்குச் சமத்துவம், சமரசம் என்னும் இரு பெண் மக்கள் உள்ளனர்.

தமிழுக்குத் தொண்டு செய்த புலவர் குழந்தை 24-9-1973ஆம் ஆண்டு மறைந்தார்.

* * *

தமிழ்நாடு அரசு

<u>சுருக்கம்</u>

உருவப்படங்கள் – அரசு அலுவலகங்கள் மற்றும் கட்டடங்களில் தலைவர்கள் மற்றும் பெரியோர்களுடைய திருவுருவப் படங்களை வைப்பது குறித்து – அறிவுரைகள் / ஆணை வெளியிடப்படுகிறது.

<u>பொது (பொது–1)த் துறை</u>

அரசு ஆணை (நிலை) எண்.457 நாள் : 4.6.2006

பார்வை :

1. அரசு ஆணை (நிலை) எண்.1681, பொது (சமூக பாதுகாப்பு)த் துறை, நாள் : 21.7.1970.
2. அரசு ஆணை (நிலை) எண். 47, பொது (பொது–1)த் துறை, நாள் : 7.1.1978.
3. அரசு ஆணை (நிலை) எண்.2363, பொது (பொது–1)த் துறை, நாள் : 24.10.1980.
4. அரசுக் கடித எண்.19834A/81–1, பொது (பொது–1)த் துறை, நாள் : 11.11.1982.
5. அரசுக் கடித எண்.85973/83–1, பொது (பொது–1)த் துறை, நாள் : 24.8.1983.
6. அரசுக் கடித எண்.51000/84–1, பொது (பொது–1)த் துறை, நாள் : 15.6.1984.
7. அரசு ஆணை (நிலை) எண்.408, பொது (பொது–1)த் துறை, நாள் : 4.3.1986.
8. அரசுக் கடித எண்.15532/89–1, பொது (பொது–1)த் துறை, நாள் : 17.5.1989.
9. அரசு ஆணை (நிலை) எண். 408, ஊரக வளர்ச்சி (சி2)த் துறை, நாள் : 22.5.1990.

* * *

<u>ஆணை :</u>

பார்வை ஒன்று முதல் ஒன்பது வரையிலும் உள்ள அரசு ஆணைகள் மற்றும் கடிதங்களில் அரசு அலுவலகங்கள் மற்றும் கட்டடங்களில் தலைவர்களின் திருவுருவப் படங்களை வைப்பது குறித்து அறிவுரைகள் வெளியிடப்பட்டுள்ளன.

2. பார்வையில் கண்ட அரசு ஆணைகள் மற்றும் கடிதங்களின்படி, பின்வருமாறு தலைவர்கள் மற்றும் பெரியோர்களின் திருவுருவப் படங்களை அரசு அலுவலகங்கள் மற்றும் கட்டடங்களில் வைக்கலாம் என்று ஆணைகள் வெளியிடப்பட்டுள்ளன.

1. தற்போதைய குடியரசுத் தலைவர்
2. தற்போதைய பிரதமர்
3. அண்ணல் காந்தி அடிகள்
4. பண்டித ஜவஹர்லால் நேரு
5. திருவள்ளுவர்
6. பேரறிஞர் அண்ணா
7. பெருந்தலைவர் காமராஜர்
8. மூதறிஞர் இராஜாஜி
9. தந்தை பெரியார்
10. டாக்டர் பி.ஆர். அம்பேத்கர்
11. திரு. பசும்பொன் முத்துராமலிங்கத் தேவர்
12. திரு. வ.உ. சிதம்பரனார்
13. திரு. காயிதேமில்லத்
14. திருமதி. இந்திராகாந்தி
15. முன்னாள் முதலமைச்சர்கள்
16. தற்போதைய முதலமைச்சர்

3. மேற்கண்ட திருவுருவப் படங்களைத் தவிர, 24.9.1983 நாளிட்ட பொதுத் துறையின் அரசுக் கடிதம் எண். 85973/83–1 இன் படி தமிழன்னையின் திருவுருவப் படத்தினையும் அரசு அலுவலகங்கள் / கட்டடங்களில் வைக்கலாம் என்று அறிவுரைகள் வழங்கப்பட்டுள்ளது.

4. பார்வை 8–இல் கண்ட அரசுக் கடிதத்தில் அரசு பணத்தை செலவிடாமல் முன்னாள் முதலமைச்சர்கள் மற்றும் இந்நாள் முதலமைச்சர் ஆகியோரின் திருவுருவப் படங்களை வைத்துக் கொள்ளலாம் என்று அனுமதி வழங்கப்பட்டுள்ளது.

5. பார்வை 9–இல் கண்ட அரசாணையில் 22.5.1990 அன்று ஊரக வளர்ச்சித் துறையின் உள்ளாட்சி அலுவலகங்கள் மற்றும் மன்றக் கூட்டங்களில் வைக்கப்படும் பெரியோர்களின் திருவுருவப் படங்களுடன் முன்னாள் முதலமைச்சர்கள் மற்றும் தற்போதைய முதலமைச்சர் ஆகியோரின் திருவுருவப்படங்களை வைக்க ஆணை வெளியிடப்பட்டுள்ளது.

6. மேலும், அரசு அலுவலகங்கள் மற்றும் கட்டடங்களில் திருவுருவப் படங்களை வைப்பது குறித்து பார்வை 9–இல், 22.5.1990 அன்று வெளியிடப்பட்ட இந்த அரசின் முந்தைய ஆணைகளைப் பின்பற்றி தலைவர்களின் திருவுருவப் படங்களை வைப்பதில் ஏற்படும் தகராறுகளைத் தவிர்ப்பது ஜனநாயக முறைக்கு உகந்ததாகும் என்பது இந்த அரசின் கொள்கை முடிவாகும். அந்த அடிப்படையில் அனைத்து அரசு அலுவலகங்கள் மற்றும் கட்டடங்களில் தலைவர்களின் திருவுருவப்படங்களை வைப்பதற்கு தக்க நடவடிக்கை எடுக்கப்பட வேண்டுமென அரசு ஆணையிடுகிறது.

(ஆளுநரின் ஆணைப்படி)

எல்.கே. திரிபாதி
அரசு தலைமைச் செயலாளர்

இணையத்தில் தமிழரசு

தமிழக அரசின் கொள்கைகள், அறிவிப்புகள், திட்டங்கள், செயல்பாடுகள் ஆகியவற்றைத் தாங்கி செய்தித்துறை வெளியிடும் 'தமிழரசு' இதழை இனி இணையத்திலும் (Internet) படிக்கலாம்.

தமிழக அரசின் இணைய தளமான "www.tn.gov.in" –என்ற முகவரியில் 'தமிழரசு' இதழ் வெளியிடப்படுகிறது.

தமிழ்நாட்டில் மட்டுமல்லாது வெளிமாநிலங்களிலும் உலக நாடுகளிலும் வாழும் தமிழ் மக்கள் 'தமிழரசு' இதழை இனி இணையத்தின் மூலம் படிக்கலாம்.

"www.tn.gov.in" – என்ற இணையதள முகவரியை 'க்ளிக்' செய்யுங்கள்!

தமிழரசு இதழைப் படியுங்கள்!!

சுனாமி நிவாரணப் பணிகளை அடிக்கடி ஆய்வு செய்து விரைவுபடுத்திட வேண்டும்

சுனாமி மறுவாழ்வு மற்றும் சீரமைப்புப் பணிகள் குறித்த மாவட்ட ஆட்சித் தலைவர்கள் மாநாட்டில் மாண்புமிகு தமிழக முதலமைச்சர் அவர்கள் 24.6.2006 அன்று ஆற்றிய உரை

ஆழிப் பேரலையால் அவதிக்குள்ளாகி அதன் தொடர்ச்சியாக நிவாரணப் பணிகள் நடைபெற்று வரும் மாவட்டங்களின் ஆட்சியர்களை அழைத்து; கலந்துரையாடி; நிவாரணப் பணிகளின் அளவையும் தரத்தையும் அறிந்து; அவற்றை விரைவுபடுத்திடவும், நிறைவளித்திடும் வகையில் நிறைவேற்றிடவும், வழிவகை காண இந்த வாய்ப்பு பெரிதும் பயன்படும் என்பதிலேயும்; உங்களனைவரையும் சந்திப்பதிலேயும் நான் மகிழ்ச்சி அடைகிறேன்.

2004 ஆம் ஆண்டு டிசம்பர்த் திங்களில் கண்டும் கேட்டுமிராத சுனாமிப் பேரலை தமிழகத்தைத் தாக்கியது. கடலோர மாவட்டங்களைத் தாக்கிய இந்தப் பேரலை சற்று அடங்குவதற்கு முன்னரே ஆயிரக்கணக்கானோர் மாண்டனர். எண்ணற்ற சிறுவர் சிறுமியர் தங்களது பெற்றோர்களை இழந்தனர். ஏராளமான வீடுகளும், பயிர் நிலங்களும், மீன்பிடி சாதனங்களும், படகுகளும் பாதிப்படைந்தன. உங்களில் சிலர் சுனாமியின் தாக்கத்தை நேரடியாக அனுபவித்ததாகக் கேள்விப்பட்டேன்.

சுனாமிப் பேரழிவினால் பாதிக்கப்பட்டோருக்கு உலகெங்கிலும் இருந்து அரசு சாரா நிறுவனங்களும், ஐக்கிய நாட்டு அமைப்புகளும், மத்திய அரசும் உதவிக்கரம் நீட்டின. இவர்களது பணிகளையும், உதவிகளையும் ஒருங்கிணைத்துச் செயலாற்றிட வேண்டிய பொறுப்பு உங்களுக்கு இருந்தது. இந்த ஒருங்கிணைந்த செயல்பாட்டினால்தான் மீனவர் உள்ளிட்ட அனைத்துத் தரப்பினருக்கும் உதவி வழங்கிட முடிந்தது என்பதை நான் அறிவேன்.

இருப்பினும், சில இடங்களில் பாதிப்படைந்த அனைத்துத் தரப்பினருக்கும் தேவையான உதவிகள் முழுமையாகச் சென்றடையவில்லை என்ற குறைபாடு இருந்ததையும் மறைத்திட

முடியாது. இயற்கைச் சீற்றத்தினால் பாதிக்கப்பட்ட பல குடும்பங்களுக்கு நிவாரண உதவி வழங்கியிருந்தாலும்; பல இடங்களில் முழுமையான உதவி இன்னும்கூடக் கிடைத்திட வில்லை என்பது நல்ல நிருவாகத்திற்கு அடையாளமாகாது. அத்தகைய குடும்பங்களுக்கும் உதவிகள் முழுமையாகச் சென்றடைந்திடவேண்டும் என்பதை உணர்ந்து நீங்கள் கண்காணித்திட வேண்டுமென்று விரும்புகிறேன்.

> "சுனாமிப் பேரழிவினால் பாதிக்கப்பட்டோருக்கு உலகெங்கிலும் இருந்து அரசு சாரா நிறுவனங்களும், ஐக்கிய நாட்டு அமைப்புகளும், மத்திய அரசும் உதவிக்கரம் நீட்டின. இவர்களது பணிகளையும், உதவிகளையும் ஒருங்கிணைத்துச் செயலாற்றிட வேண்டிய பொறுப்பு உங்களுக்கு இருந்தது. இந்த ஒருங்கிணைந்த செயல்பாட்டினால்தான் மீனவர் உள்ளிட்ட அனைத்துத் தரப்பினருக்கும் உதவி வழங்கிட முடிந்தது என்பதை நான் அறிவேன்."

நிவாரணப் பணிகளுக்காக மத்திய அரசு மறைந்த பிரதமர் ராஜீவ் காந்தி அவர்களின் பெயரில் சுனாமி பாதித்த பகுதிகளில் ராஜீவ் காந்தி மறுவாழ்வுத் தொகுப்பு என்ற உதவித் திட்டத்திற்கு ஒப்புதல் அளித்து இரண்டாயிரத்து 347 கோடியே 19 இலட்சம் ரூபாயை ஒதுக்கீடு செய்தது. அரசாங்கத்தில் உள்ள குறிப்புகளின்படி, இதுவரை ரூ. 731 கோடி மட்டும் செலவிடப்பட்டுள்ளது. இருப்பினும் செலவிடப்படாமல் எஞ்சி உள்ள தொகையின் அளவைப் பார்க்கும்பொழுது மேலும் நிவாரண உதவிகளை அரசின் விதிமுறைகளுக்கு ஏற்ப வழங்கிட வாய்ப்புகள் உள்ளன என்பது எனது கவனத்திற்குக் கொண்டுவரப்பட்டுள்ளது.

குறிப்பாக, மீனவர்களுக்குத் தேவைப்படும் படகுகள் போன்றவை வழங்கப்பட்டிருந்தாலும், கூடுதலாக வலைகள், ஐஸ் பெட்டிகள், பாதுகாப்பு சாதனங்கள், குளிர்பதன வசதிகள் போன்றவற்றை மத்திய அரசின் ஒப்புதலோடு மேற்கொள்ளலாம். இது குறித்து விரிவாக ஆலோசனை செய்து, மீனவர் மற்றும் மீனவர் அல்லாத அனைத்து பாதிக்கப்பட்ட குடும்பங்களுக்கும் எவ்வாறு கூடுதலாக உதவி வழங்கலாம் என்பது பற்றி தக்க ஆலோசனைகளை மாவட்ட ஆட்சியர்கள் வழங்கிட வேண்டுமென்று கேட்டுக் கொள்கிறேன்.

சுனாமியால் ஏற்பட்டுள்ள பாதிப்புகளில் மிக அதிக அளவில் ஏற்பட்ட பாதிப்பு மக்கள் வாழ்ந்து கொண்டிருந்த வீடுகளாகும். வீடுகள் பாதிக்கப்பட்டோருக்கு முதற்கட்டமாக நிவாரண உதவி ஒரு இலட்சத்து 18 ஆயிரம் குடும்பங்களுக்கு வழங்கப்பட்டதன் அடிப்படையிலும்; பல குடும்பங்கள் கடற்கரையிலிருந்து சற்று தொலைவில் உள்ள இடங்களுக்குச் செல்வதற்கு விருப்பம் தெரிவித்ததின் அடிப்படையிலும்; ஏறத்தாழ ஒரு இலட்சத்து 30 ஆயிரம் வீடுகள் கட்டலாம் என்று முடிவு செய்யப்பட்டதாக அறிகிறேன்.

ஆனால், தற்சமயம் சென்னையில் ஏறத்தாழ நான்காயிரம் வீடுகளும், ஏனைய பகுதிகளில் 32 ஆயிரம் வீடுகளும் கட்டப்பட்டு வருவதாக நீங்கள் அளித்த விவரங்களில் இருந்து தெரிய வருகிறது.

சென்னையைத் தவிர பிற மாவட்டங்களில் வீடு கட்டும் பணி அரசு சாரா நிறுவனங்களின் மூலமாகத்தான் நடைபெற்று வருகிறது. இந்தக் கட்டடப்பணிகள் அரசு நிர்ணயித்த தொழில்நுட்ப விதிமுறைகளையொட்டி, அனைத்து இயற்கைச் சீற்றங்களையும் தாங்கக் கூடியதாகக் கட்டப்பட்டு வருகின்றன என அறிகின்றேன். ஆனால், கட்டுமானப் பணிகள் பல இடங்களில் இன்னமும் நிறைவு பெறாமலும், தொடக்க நிலையிலும் உள்ளன. குறிப்பாக நாகப்பட்டினம் மாவட்டத்தில், கட்டுமானப் பணி தொடக்க நிலையில் இருக்கிறது.

சுனாமிப் பேரலை அழிவு ஏற்பட்ட ஒன்றரை ஆண்டுகள் கடந்த பின்னரும், பல குடும்பங்கள் தற்காலிகக் குடியிருப்புகளில் குடியிருந்து வருவதும்; அதனை நாம் பார்த்துக் கொண்டிருப்பதும் கொடுமையானது. தற்காலிகக் குடியிருப்புகளில் உள்ள குடும்பங்கள் அனைத்தும் மழைக்காலத்துக்கு முன்னரே பாதுகாப்பான இடங்களுக்குச் சென்றிட நீங்கள் முழுமுயற்சி மேற்கொள்ள வேண்டும் என்று நான் எதிர்பார்க்கிறேன்.

சுணக்கம் காட்டுகின்ற நிறுவனங்களை முடுக்கிவிட்டு, அவர்களுக்குத் தக்க ஒத்துழைப்பு வழங்கி வீடு கட்டும் பணியினை விரைவுப்படுத்திட வேண்டும். இதற்காக அரசு சாரா நிறுவனங்கள் மற்றும் அரசு துறையினரோடு வாரந்தோறும் ஒருங்கிணைப்புக் கூட்டங்களை நடத்தி, பிரச்சினைகளுக்குத் தீர்வு காண நீங்கள் நடவடிக்கை எடுக்க வேண்டும்.

அதே சமயம் குடியிருப்புப் பகுதிகளில் பாதுகாக்கப்பட்ட குடிநீர், தெருவிளக்குகள், வீடுகளுக்கு மின் இணைப்புகள், இணைப்பு மற்றும் உட்புறச் சாலைகள், கழிவு நீர் வசதி உள்ளிட்ட அனைத்து அடிப்படை வசதிகளும் ஏற்படுத்தப்பட வேண்டும். அவற்றிற்குத் தேவையான நிதி, உலக வங்கித் திட்டத்தின் கீழும், ஆசிய வளர்ச்சி வங்கித் திட்டத்தின் கீழும் தேவைப்படும்

அளவிற்கு ஒதுக்கீடு செய்யப்பட்டுள்ளது. அந்த நிதிநிறுவனங்களின் விதிமுறைகளுக்கு ஏற்ப, இப்பணிகளைச் செய்து முடித்திட சம்பந்தப்பட்ட உள்ளாட்சி நிறுவனங்கள் இணைந்து செயலாற்ற வேண்டும். எந்தவொரு வீடும் அடிப்படை வசதிகளை நிறைவு செய்யாமல் பாதிக்கப்பட்ட குடும்பங்களுக்கு வழங்கப்படக் கூடாது என்பதில் உறுதியாக இருக்க வேண்டும் என்று கேட்டுக் கொள்கிறேன்.

உலக வங்கித் திட்டத்தின் கீழ் ஏறத்தாழ ஆயிரத்து ஐநூற்று ஐம்பது கோடி ரூபாய், வீடுகள் கட்டும் பணிகளுக்காக ஒதுக்கப்பட்டுள்ளது. 22.06.2006 அன்று இந்தியாவிற்கான உலக வங்கியின் இயக்குநரை நான் சந்தித்தபொழுது அவரிடம் இதுபற்றி விவாதித்து பின் வரும் இரு திட்டங்களை உலக வங்கி ஏற்க வேண்டுமென்று வலியுறுத்தியிருக்கிறேன்.

முதலாவது, கடற்கரையிலிருந்து 200 மீட்டருக்குள் வசிக்கும், நேரிடையாக பாதிப்பு அடையாத, ஏறத்தாழ இருபதாயிரம் குடும்பங்களுக்கு, அவர்களது விருப்பத்திற்கேற்ப 200 மீட்டருக்கு அப்பால் குடியிருப்பு வீடுகள் கட்டித் தரும் திட்டம்.

இத்திட்டத்திற்கு முதற்கட்டமாக ஏற்பளித்துள்ள உலக வங்கி, இவ்வாறு மாற்று இடத்தில் வீடுகள் கட்டும்போது ஏற்கெனவே குடியிருப்புகளில் இருந்த அனைவரும் அவர்தம் ஒப்புதலோடு புதிய இடத்தில் குடியமர்த்தப்பட வேண்டுமென்றும், காலியான இடம் அனைத்துத் தரப்பினருக்கும் பயன்படும் வண்ணம் பாதுகாக்கப்பட வேண்டுமென்றும் ஆலோசனை தெரிவித்துள்ளது. அவ்வாறு எந்தெந்த குடியிருப்புகள் விருப்பம் தெரிவித்துள்ளன என்பது பற்றி மிக விரிவாக ஆய்வு செய்து இந்த குடும்பங்களை எங்கு குடியமர்த்தலாம், அதற்குத் தேவைப்படும் நிலம் எவ்வளவு, நில எடுப்பிற்காகத் தேவைப்படும் தொகை எவ்வளவு போன்ற விவரங்களை ஆய்வு செய்து ஜூலை 15 ஆம் தேதிக்குள்ளாக விரிவான அறிக்கையை அரசுக்கு நீங்கள் அளிக்க வேண்டுமென்று கேட்டுக்கொள்கிறேன். அரசு சாரா நிறுவனங்கள் முன்வந்தால், அவர்களையும் இத்திட்டத்தில் இணைத்துக் கொள்ளலாம்.

இரண்டாவது திட்டமாக, கடலோர மாவட்டங்களில் வெள்ளம், புயல், சுனாமி போன்ற இயற்கைச் சீற்றங்களால் அடிக்கடி பாதிப்புக்குள்ளாகும் பகுதிகளில் குடிசை வீடுகள், பழமையான முறையில் கட்டப்பட்ட வீடுகள் போன்றவற்றில் வாழும் ஏழை, எளியோரின் குடும்பங்களுக்குப் புதிய வீடுகளைக் கட்டித்தரும் பணியாகும்.

இவ்வாறு கட்டப்படும் வீடுகளின் எண்ணிக்கை ஏறத்தாழ 50 ஆயிரம் இருக்கலாம் என்று எதிர்பார்க்கப் படுகிறது. இக்குடும்பங்கள் தற்போது தங்கும் இடங்களிலேயே தேவையான இடம் இருப்பின், அந்தந்த இடங்களிலேயே அனைத்து இயற்கைச் சீற்றங்களையும் தாங்கக் கூடிய உறுதியான வீடுகளைக் கட்டித்தரலாம். அவ்வாறு இடம் இல்லாதிருப்பின், தேவைப்படும் நிலத்தை நில எடுப்பு செய்து வீடுகள் கட்டும் பணியினைத் தொடரலாம்.

ஏற்கெனவே, மைய அரசின் கடல் வளர்ச்சித்துறை மூலமாக ஒருசில மாவட்டங்களில் வெள்ளம், புயல், சுனாமி போன்றவற்றால் பாதிக்கக்கூடிய பகுதிகள் எவை என்பது அறிவியல் பூர்வமாகக் கண்டறியப்பட்டுள்ளதாக அறிகிறேன். அனைத்து கடலோர மாவட்டங்களிலும் இப்பணி தொடரப்பட்டு; இத்திட்டத்திற்கான முன்வரைவுகள் ஜூலைத் திங்கள் 15ஆம் தேதிக்குள்ளாக அளிக்க வேண்டுமென்று கேட்டுக் கொள்கிறேன். நீங்கள் வழங்கிடவுள்ள விவரங்களின் அடிப்படையில்தான் மத்திய அரசும், உலக வங்கியும் இத்திட்டத்திற்கு உதவிட வாய்ப்பு உருவாகும்.

இறுதியாக, உலக வங்கித் திட்டத்தின் கீழ் 234 கோடியே 58 இலட்சம் ரூபாயும்; ஆசிய வளர்ச்சி வங்கித் திட்டத்தின் கீழ் 573 கோடியே 71 இலட்சம் ரூபாயும்; இதுவரை அரசால் ஒதுக்கீடு செய்யப்பட்டுள்ளது. இப்பணிகளில் ஆய்வு மேற்கொள்ளுதல், சுற்றுச்சூழல் அனுமதி பெறுதல், ஒப்பந்தப்புள்ளிகள் கோருதல் போன்ற முதற்கட்ட நடவடிக்கைகள் மேற்கொள்ளப்பட்டுள்ளன.

இவ்விரு திட்டங்களும் 2008ஆம் ஆண்டு ஏப்ரல் மாதத்திற்குள்ளாக முடிக்கப்பட வேண்டும். இல்லையெனில், இந்நிறுவனங்கள் செலவிட்ட தொகைகளை ஈடு கட்டுவதற்குப் பிரச்சினைகள் ஏற்படலாம்.

நடப்பு ஆண்டில், உலக வங்கித் திட்டத்தின் கீழ் 160 கோடி ரூபாயும், ஆசிய வளர்ச்சி வங்கித் திட்டத்தின் கீழ் 320 கோடி ரூபாயும் செலவிடப்படும் என்று சம்பந்தப்பட்ட துறைகள் தெரிவித்துள்ளன. இந்த ஆண்டு, திட்டப் பணிகளுக்காக 12 ஆயிரத்து 500 கோடி ரூபாய்க்கான ஒப்புதலை இந்த அரசு மத்திய திட்டக்குழுவிடமிருந்து பெற்றுள்ளது. ஆகவே, ஏற்கெனவே உறுதி அளித்துள்ள தொகையைவிட கூடுதலான தொகையை அனைத்து துறைகளும் செலவிட வேண்டும் என்று கேட்டுக் கொள்கிறேன்.

மொத்தத்தில் இந்த ஆண்டில் ஆயிரம் கோடி ரூபாய்க்கு மேலாக நாம் இத்திட்டங்களின் கீழ் பணிகளைச் செய்து முடிக்க வேண்டும். சுனாமி நிவாரணப் பணிகளை அடிக்கடி ஆய்வு மேற்கொண்டு பணிகள் மேற்கொள்ளப்படும் இடங்களைப் பார்வையிட்டு, அவற்றை விரைவுபடுத்திட தொடர்புடைய அமைச்சர்களையும், அரசுச் செயலர்களையும், துறைத் தலைவர்களையும் கேட்டுக் கொள்கிறேன். தலைமைச் செயலாளர் இப்பணிகளை மாநில அளவில் மாதந்தோறும் ஆய்வு செய்து விரைவுபடுத்திட வேண்டுகிறேன்.

இனிவருங்காலங்களில், இதுபோன்ற பேரிடர்கள் ஏற்பட்டாலும், தமிழக மக்கள் உயிர்ச்சேதம் ஏதுமின்றி, தங்கள் குடும்பத்தினரையும் உடைமைகளையும் பாதுகாத்துக் கொள்வதற்கு ஏதுவாக ஒரு வளமான பாதுகாப்பான சூழ்நிலையை உருவாக்கிட நீங்கள் அனைவரும் பாடுபட வேண்டுமென்று அன்புடன் கேட்டுக்கொள்கிறேன். ❖

தமிழ்நாடு அரசு

சுருக்கம்

பள்ளிக் கல்வி – 2006 – 2007ஆம் கல்வி ஆண்டில் 100 அரசு/ஊராட்சி ஒன்றியம்/நகராட்சி மற்றும் மாநகராட்சி நடுநிலைப் பள்ளிகளை உயர்நிலைப்பள்ளிகளாக நிலை உயர்த்துதல் – பள்ளிகளின் பெயர் பட்டியலுக்கு ஒப்புதல் அளித்து ஆணை வெளியிடப்படுகிறது.

பள்ளிக் கல்வித் (இ1)துறை

அரசாணை (நிலை) எண். 100 நாள். 30.06.2006.

படிக்கப்பட்டவை :–

1. அரசாணை (நிலை) எண். 97, பள்ளிக் கல்வித் (இ1) துறை, நாள். 26.06.2006.
2. பள்ளிக் கல்வி இயக்குநரின் கடிதம் ந.க.எண். 99420/ஜி1/2004, நாள். 30.06.2006.

ஆணை :

பார்வை ஒன்றில் படிக்கப்பட்ட அரசாணையில், 2006–2007 ஆம் கல்வி ஆண்டில் 100 அரசு / ஊராட்சி ஒன்றிய / நகராட்சி மற்றும் மாநகராட்சி நடுநிலைப்பள்ளிகளை உயர்நிலைப்பள்ளிகளாக நிலை உயர்த்த ஆணையிட்டப்பட்டுள்ளது. அவ்வாறு உயர்நிலைப் பள்ளிகளாக நிலை உயர்த்தப்படவிருக்கும் 100 நடுநிலைப் பள்ளிகள் இணைப்பில் உள்ளவாறு உயர்நிலைப் பள்ளிகளாகத் தரம் உயர்த்தப்பட்டு அரசு ஆணை வெளியிடுகிறது.

(ஆளுநரின் ஆணைப்படி)

ம. குற்றாலிங்கம்,
அரசுச் செயலாளர்.

இணைப்பு

(அரசாணை (நிலை) எண். 100. பள்ளிக் கல்வித் (இ1) துறை, நாள். 30.06.2006)

2006 – 2007 ஆம் கல்வியாண்டில் ஊராட்சி ஒன்றிய நடுநிலைப்பள்ளிகளை அரசு உயர்நிலைப் பள்ளியாக தரம் உயர்த்தும் பள்ளிகளின் பெயர் பட்டியல்

வ.எண்	மாவட்டம்	பள்ளியின் பெயர்
1.	திருநெல்வேலி	ஊராட்சி ஒன்றிய நடுநிலைப்பள்ளி, மதகனேரி, வள்ளியூர் கல்வி மாவட்டம்
2.	திருநெல்வேலி	ஊராட்சி ஒன்றிய நடுநிலைப்பள்ளி, வீராணம், ஆலங்குளம் ஊராட்சி ஒன்றியம்
3.	தூத்துக்குடி	ஊராட்சி ஒன்றிய நடுநிலைப்பள்ளி, மேல்மாந்தை, விளாத்திகுளம் ஊராட்சி ஒன்றியம்
4.	இராமநாதபுரம்	ஊராட்சி ஒன்றிய நடுநிலைப்பள்ளி, வாலிநோக்கம், கடலாடி ஊராட்சி ஒன்றியம்

வ.எண்	மாவட்டம்	பள்ளியின் பெயர்
5.	சிவகங்கை	ஊராட்சி ஒன்றிய நடுநிலைப்பள்ளி, கோவிலூர், கல்லல் ஊராட்சி ஒன்றியம்
6.	சிவகங்கை/ இராமநாதபுரம்	ஊராட்சி ஒன்றிய நடுநிலைப்பள்ளி, சோழந்தூர்,
7.	விருதுநகர்	ஊராட்சி ஒன்றிய நடுநிலைப்பள்ளி, படந்தால், சாத்தூர் ஊராட்சி ஒன்றியம்
8.	விருதுநகர்	ஊராட்சி ஒன்றிய நடுநிலைப்பள்ளி, எஸ். அம்மாப்பட்டி, வத்தராயிருப்பு ஊராட்சி ஒன்றியம்
9.	விருதுநகர்	சேதுபதி ஊராட்சி ஒன்றிய நடுநிலைப்பள்ளி, திருச்சுழி அஞ்சல்
10.	விருதுநகர்	காரியாப்பட்டி அரசு மேல்நிலைப் பள்ளியிலிருந்து மகளிரை பிரித்து அரசு மகளிர் உயர்நிலைப்பள்ளி காரியாப்பட்டி துவங்க
11.	மதுரை	ஊராட்சி ஒன்றிய நடுநிலைப்பள்ளி, பாராபத்தி
12.	மதுரை	ஊராட்சி ஒன்றிய நடுநிலைப்பள்ளி, செம்மனிப்பட்டி, மேலூர் ஒன்றியம்
13.	திண்டுக்கல்	ஊராட்சி ஒன்றிய நடுநிலைப்பள்ளி, பில்லமநாயக்கன்பட்டி, குஜிலியம்பாறை ஒன்றியம்
14.	கோயமுத்தூர்	ஊராட்சி ஒன்றிய நடுநிலைப்பள்ளி, காரத்தொழுவு, மடத்துக்குளம் ஊராட்சி ஒன்றியம்
15.	கோயமுத்தூர்	மாநகராட்சி நடுநிலைப் பள்ளி, வரதராசபுரம் சர்க்கார் குளம் ஊராட்சி ஒன்றியம்
16.	கோயமுத்தூர்	ஊராட்சி ஒன்றிய நடுநிலைப்பள்ளி,ஜல்லிப்பட்டி, சுல்தான்பேட்டை ஊராட்சி ஒன்றியம்
17.	ஈரோடு	ஊராட்சி ஒன்றிய நடுநிலைப்பள்ளி, தேர்ப்பட்டி தாராபுரம் ஊராட்சி ஒன்றியம்
18.	ஈரோடு	ஊராட்சி ஒன்றிய நடுநிலைப்பள்ளி, கல்கடம்பூர், சத்தியமங்கலம் ஊராட்சி ஒன்றியம்
19.	ஈரோடு	ஊராட்சி ஒன்றிய நடுநிலைப்பள்ளி, வெள்ளித்திருப்பூர், அம்மாப்பேட்டை ஊராட்சி ஒன்றியம்
20.	சேலம்	ஊராட்சி ஒன்றிய நடுநிலைப்பள்ளி, தாண்டவராயபுரம், ஆத்தூர் ஊராட்சி ஒன்றியம்
21.	சேலம்	ஊராட்சி ஒன்றிய நடுநிலைப்பள்ளி, சார்வாய்புதூர், தலைவாசல் ஒன்றியம்
22.	சேலம்	ஊராட்சி ஒன்றிய நடுநிலைப்பள்ளி, வைகுந்தம், மகுடஞ்சாவடி ஊராட்சி ஒன்றியம்
23.	சேலம்	ஊராட்சி ஒன்றிய நடுநிலைப்பள்ளி, வெள்ளக்கடை, ஏற்காடு ஒன்றியம்
24.	சேலம்	ஊராட்சி ஒன்றிய நடுநிலைப்பள்ளி, செட்டியூர், கொளத்தூர் ஊராட்சி ஒன்றியம்
25.	சேலம்	ஊராட்சி ஒன்றிய நடுநிலைப்பள்ளி, தமையனூர், பெத்தநாயக்கன்பாளையம் ஊராட்சி ஒன்றியம்
26.	சேலம்	ஊராட்சி ஒன்றிய நடுநிலைப்பள்ளி, இராமமூர்த்திநகர், காடையாம்பட்டி ஊராட்சி ஒன்றியம்
27.	நாமக்கல்	ஊராட்சி ஒன்றிய நடுநிலைப்பள்ளி, பொட்டணம், சேந்தமங்கலம் ஊராட்சி ஒன்றியம்
28.	கிருஷ்ணகிரி	ஊராட்சி ஒன்றிய நடுநிலைப்பள்ளி, நேரலகிரி, வேப்பனபள்ளி ஊராட்சி ஒன்றியம்

வ.எண்	மாவட்டம்	பள்ளியின் பெயர்
29.	கிருஷ்ணகிரி	ஊராட்சி ஒன்றிய நடுநிலைப்பள்ளி, பெட்டமுகலாம், கெலமங்கலம் ஒன்றியம்
30.	கிருஷ்ணகிரி	அரசு மேல்நிலைப்பள்ளி ஆதம்பட்டி மகளிரை பிரித்து அரசு மகளிர் உயர்நிலைப்பள்ளி ஆதம்பட்டி துவங்க
31.	தர்மபுரி	ஊராட்சி ஒன்றிய நடுநிலைப்பள்ளி, கொளசன அள்ளி
32.	தர்மபுரி	ஊராட்சி ஒன்றிய நடுநிலைப்பள்ளி, சீலநாயக்கனூர்.
33.	தர்மபுரி	ஊராட்சி ஒன்றிய நடுநிலைப்பள்ளி, இராமகொண்டஹள்ளி
34.	தர்மபுரி	ஊராட்சி ஒன்றிய நடுநிலைப்பள்ளி, பாலவாடி, பாப்பாரப்பட்டி ஒன்றியம்
35.	தர்மபுரி	ஊராட்சி ஒன்றிய நடுநிலைப்பள்ளி, புதுபாலசமுத்திரம்
36.	தர்மபுரி	ஊராட்சி ஒன்றிய நடுநிலைப்பள்ளி, ஜாதிபுத்தூர்
37.	புதுக்கோட்டை	ஊராட்சி ஒன்றிய நடுநிலைப்பள்ளி, வல்லவாரிகிழக்கு
38.	புதுக்கோட்டை	ஊராட்சி ஒன்றிய நடுநிலைப்பள்ளி, வத்தக்கோட்டை, திருவரங்குளம் ஒன்றியம்
39.	புதுக்கோட்டை	ஊராட்சி ஒன்றிய நடுநிலைப்பள்ளி, பல்லவராயன்பத்தை, கறம்பக்குடி ஊராட்சி ஒன்றியம்
40.	புதுக்கோட்டை	ஊராட்சி ஒன்றிய நடுநிலைப்பள்ளி, கீழப்பட்டி, கறம்பக்குடி ஒன்றியம்
41.	திருச்சி	ஊராட்சி ஒன்றிய நடுநிலைப்பள்ளி சடையம்பட்டி, வையம்பட்டி ஊராட்சி ஒன்றியம்.
42.	திருச்சி	நகராட்சி நடுநிலைப்பள்ளி, துறையூர், துறையூர் ஊராட்சி ஒன்றியம்
43.	திருச்சி	ஊராட்சி ஒன்றிய நடுநிலைப்பள்ளி, கண்ணுடையான்பட்டி, மணப்பாறை ஊராட்சி ஒன்றியம்
44.	திருச்சி	ஊராட்சி ஒன்றிய நடுநிலைப்பள்ளி, புஞ்சை சங்கேந்தி, புள்ளம்பாடி ஊராட்சி ஒன்றியம்
45.	திருச்சி	ஊராட்சி ஒன்றிய நடுநிலைப்பள்ளி, புதூர் உத்தமனூர், லால்குடி ஊராட்சி ஒன்றியம்
46.	பெரம்பலூர்	அரியலூர் அரசு மேல்நிலைப் பள்ளியிலிருந்து மகளிரை பிரித்து அரசு மகளிர் உயர்நிலைப் பள்ளி அரியலூர் துவங்க
47.	பெரம்பலூர்	ஊராட்சி ஒன்றிய நடுநிலைப்பள்ளி, சிறுகடம்பூர், செந்துறை ஊராட்சி ஒன்றியம்
48.	பெரம்பலூர்	ஊராட்சி ஒன்றிய நடுநிலைப்பள்ளி, அருங்கால், அரியலூர் ஒன்றியம்
49.	பெரம்பலூர்	ஊராட்சி ஒன்றிய நடுநிலைப்பள்ளி, பெரியதத்தூர், ஆண்டிமடம் ஊராட்சி ஒன்றியம்
50.	பெரம்பலூர்	ஊராட்சி ஒன்றிய நடுநிலைப்பள்ளி சோழன்குடிக்காடு, செந்துறை ஊராட்சி ஒன்றியம்
51.	நாகப்பட்டினம்	நகராட்சி நடுநிலைப்பள்ளி, திருஇந்தலூர் மாயவரம் ஊராட்சி ஒன்றியம்
52.	நாகப்பட்டினம்	ஊராட்சி ஒன்றிய நடுநிலைப்பள்ளி, தொடுவாய், கொள்ளிடம் ஊராட்சி ஒன்றியம்
53.	நாகப்பட்டினம்	ஊராட்சி ஒன்றிய நடுநிலைப்பள்ளி, திட்டுப்படுகை, கொள்ளிடம் ஒன்றியம்
54.	நாகப்பட்டினம்	ஊராட்சி ஒன்றிய நடுநிலைப்பள்ளி, ஆறுபாதி, செம்பனார்கோவில் ஒன்றியம்

வ.எண்	மாவட்டம்	பள்ளியின் பெயர்
55.	நாகப்பட்டினம்	ஊராட்சி ஒன்றிய நடுநிலைப்பள்ளி, மருங்கூர், திருமருகல் ஒன்றியம்
56.	நாகப்பட்டினம்	ஊராட்சி ஒன்றிய நடுநிலைப்பள்ளி, காரப்பிடாகை, கீழையூர் ஊராட்சி ஒன்றியம்
57.	தஞ்சாவூர்	ஊராட்சி ஒன்றிய நடுநிலைப்பள்ளி, சக்கராப்பள்ளி
58.	தஞ்சாவூர்	ஊராட்சி ஒன்றிய நடுநிலைப்பள்ளி, தம்பிக்கோட்டை வடகாடு, பட்டுக்கோட்டை ஒன்றியம்
59.	தஞ்சாவூர்	ஊராட்சி ஒன்றிய நடுநிலைப்பள்ளி, புதுத்தெரு சேதுபாவாசத்திரம் ஊராட்சி ஒன்றியம்
60.	தஞ்சாவூர்	ஊராட்சி ஒன்றிய நடுநிலைப்பள்ளி, வளப்பக்குடி, திருக்காட்டுப்பள்ளி அஞ்சல்
61.	தஞ்சாவூர்	ஊராட்சி ஒன்றிய நடுநிலைப்பள்ளி, திருவாய்ப்பாடி, திருவிடைமருதூர் தொகுதி
62.	தஞ்சாவூர்	ஊராட்சி ஒன்றிய நடுநிலைப்பள்ளி, இராயமுண்டான்பட்டி, பூதலூர் ஊராட்சி ஒன்றியம்
63.	திருவாரூர்	ஊராட்சி ஒன்றிய நடுநிலைப்பள்ளி, கீழப்பெருமழை அஞ்சல் – 614 703.
64.	விழுப்புரம்	ஊராட்சி ஒன்றிய நடுநிலைப்பள்ளி அரசமங்கலம், கோலியனூர் ஊராட்சி ஒன்றியம்
65.	விழுப்புரம்	ஊராட்சி ஒன்றிய நடுநிலைப்பள்ளி, கூவனூர், திருக்கோவிலூர் ஊராட்சி ஒன்றியம்
66.	விழுப்புரம்	ஊராட்சி ஒன்றிய நடுநிலைப்பள்ளி, தடாகம், செஞ்சி ஊராட்சி ஒன்றியம்
67.	விழுப்புரம்	ஊராட்சி ஒன்றிய நடுநிலைப்பள்ளி, எலவாடி, சின்னசேலம் ஊராட்சி ஒன்றியம்
68.	விழுப்புரம்	ஊராட்சி ஒன்றிய நடுநிலைப்பள்ளி, மேல்காரணை, காணை ஊராட்சி ஒன்றியம்
69.	விழுப்புரம்	ஊராட்சி ஒன்றிய நடுநிலைப்பள்ளி, சிறுவாலை, காணை ஊராட்சி ஒன்றியம்
70.	விழுப்புரம்	அரசு மகளிர் மேல்நிலைப்பள்ளி, கெடார் மகளிரை பிரித்து மகளிர் உயர்நிலைப்பள்ளி துவங்க
71.	விழுப்புரம்	ஊராட்சி ஒன்றிய நடுநிலைப்பள்ளி, பிரம்மதேசம்
72.	விழுப்புரம்	ஊராட்சி ஒன்றிய நடுநிலைப்பள்ளி, ஒட்டம்பட்டு முகையூர் ஊராட்சி ஒன்றியம்
73.	விழுப்புரம்	ஊராட்சி ஒன்றிய நடுநிலைப்பள்ளி, பொன்னங்குப்பம், விக்கிரவாண்டி ஊராட்சி ஒன்றியம்
74.	விழுப்புரம்	ஊராட்சி ஒன்றிய நடுநிலைப்பள்ளி, பையூர்
75.	கடலூர்	ஊராட்சி ஒன்றிய நடுநிலைப்பள்ளி, வடலூர், குறிஞ்சிப்பாடி ஒன்றியம்
76.	கடலூர்	ஊராட்சி ஒன்றிய நடுநிலைப்பள்ளி, முட்டம், காட்டுமன்னார்கோயில் ஒன்றியம்
77.	கடலூர்	ஊராட்சி ஒன்றிய நடுநிலைப்பள்ளி, நடியப்பட்டு, கம்மாபுரம் ஒன்றியம்
78.	திருவண்ணாமலை	ஊராட்சி ஒன்றிய நடுநிலைப்பள்ளி, வடுகப்பட்டு, செய்யார் ஊராட்சி ஒன்றியம்

வ.எண்	மாவட்டம்	பள்ளியின் பெயர்
79.	திருவண்ணாமலை	ஊராட்சி ஒன்றிய நடுநிலைப்பள்ளி, பல்லாவரம், வெம்பாக்கம் ஊராட்சி ஒன்றியம்
80.	திருவண்ணாமலை	ஊராட்சி ஒன்றிய நடுநிலைப்பள்ளி, மேட்டு எச்சூர், அனக்காவூர் ஒன்றியம்
81.	திருவண்ணாமலை	ஊராட்சி ஒன்றிய நடுநிலைப்பள்ளி, மேல்நாச்சிப்பட்டு, புதுப்பாளையம் ஊராட்சி ஒன்றியம்
82.	திருவண்ணாமலை	ஊராட்சி ஒன்றிய நடுநிலைப்பள்ளி, ரோட்டுத் தெரு, திரமணி ஊராட்சி ஒன்றியம்
83.	திருவண்ணாமலை	ஊராட்சி ஒன்றிய நடுநிலைப்பள்ளி, தெள்ளூர் ஆரணி ஒன்றியம்
84.	திருவண்ணாமலை	ஊராட்சி ஒன்றிய நடுநிலைப்பள்ளி, வெட்டியாந்தொழுவம், ஆரணி ஊராட்சி ஒன்றியம்
85.	திருவண்ணாமலை	ஊராட்சி ஒன்றிய நடுநிலைப்பள்ளி, இந்திரவனம், சேத்துப்பட்டு ஒன்றியம்
86.	திருவண்ணாமலை	ஊராட்சி ஒன்றிய நடுநிலைப்பள்ளி, கொண்டையாங்குப்பம், தெள்ளார் ஒன்றியம்
87.	திருவண்ணாமலை	ஊராட்சி ஒன்றிய நடுநிலைப்பள்ளி, பாடகம், கலசப்பாக்கம் ஊராட்சி ஒன்றியம்
88.	வேலூர்	ஊராட்சி ஒன்றிய நடுநிலைப்பள்ளி, சுமைதாங்கி, வாலாஜா ஊராட்சி ஒன்றியம்
89.	வேலூர்	ஊராட்சி ஒன்றிய நடுநிலைப்பள்ளி, பணமடங்கி (வழி) லத்தேரி, கீ.வ.குப்பம் ஊராட்சி ஒன்றியம்
90.	வேலூர்	ஊராட்சி ஒன்றிய நடுநிலைப்பள்ளி, பாகவெளி, வாலாஜா ஊராட்சி ஒன்றியம்
91.	வேலூர்	ஊராட்சி ஒன்றிய நடுநிலைப்பள்ளி, பரமேஸ்வரமங்களம், நெமிலி ஊராட்சி ஒன்றியம்
92.	வேலூர்	ஊராட்சி ஒன்றிய நடுநிலைப்பள்ளி, சின்னக்கம்மியம்பட்டு, சோலையார்பேட்டை ஊராட்சி ஒன்றியம்
93.	வேலூர்	ஊராட்சி ஒன்றிய நடுநிலைப்பள்ளி, புதுப்பட்டு காவேரிபாக்கம் ஊராட்சி ஒன்றியம்
94.	காஞ்சிபுரம்	ஊராட்சி ஒன்றிய நடுநிலைப்பள்ளி, ராமாபுரம், அச்சரப்பாக்கம் ஒன்றியம்
95.	காஞ்சிபுரம்	ஊராட்சி ஒன்றிய நடுநிலைப்பள்ளி, வடமணிப்பாக்கம், அச்சரப்பாக்கம் ஒன்றியம்
96.	காஞ்சிபுரம்	ஊராட்சி ஒன்றிய நடுநிலைப்பள்ளி, காரப்பாக்கம், சிட்லப்பாக்கம் ஊராட்சி ஒன்றியம்
97.	காஞ்சிபுரம்	ஊராட்சி ஒன்றிய நடுநிலைப்பள்ளி, வையாவூர், வாலாஜாபாத் ஊராட்சி ஒன்றியம்
98.	காஞ்சிபுரம்	ஊராட்சி ஒன்றிய நடுநிலைப்பள்ளி, கொளப்பாக்கம், காட்டாங்கொளத்தூர் ஒன்றியம்
99.	திருவள்ளூர்	ஊராட்சி ஒன்றிய நடுநிலைப்பள்ளி, வேப்பம்பட்டு, திருவள்ளூர் ஊராட்சி ஒன்றியம்
100.	நீலகிரி	ஊராட்சி ஒன்றிய நடுநிலைப்பள்ளி, பாடாந்தொரை மற்றும் அஞ்சல் கூடலூர், ஊராட்சி ஒன்றியம்

ம. குற்றாலிங்கம்,
அரசுச் செயலாளர்

சென்னை மாநகராட்சியின் வளர்ச்சித் திட்டப் பணிகள் குறித்து மாண்புமிகு ஊரக வளர்ச்சி மற்றும் உள்ளாட்சித் துறை அமைச்சர் திரு. மு.க. ஸ்டாலின் அவர்கள் 17.6.2006 அன்று தலைமைச்செயலகத்தில்

சென்னை மாநகராட்சியின் வளர்ச்சித் திட்டப் பணிகள்

மாண்புமிகு ஊரக வளர்ச்சி மற்றும்
உள்ளாட்சித்துறை அமைச்சர்
திரு. **மு.க.ஸ்டாலின்**
அவர்கள் ஆய்வு

சென்னை மாநகராட்சி அலுவலர்களுடன் ஆய்வு நடத்தினார்கள். ஆய்வுக் கூட்டத்தில் மாண்புமிகு அமைச்சர் அவர்கள் பேசுகையில், 'சென்னையில் மழையால் பாதிக்கப்பட்ட அனைத்து சாலைகளும் செப்டம்பர் மாதத்துக்குள் செப்பனிடப்படும். இரயில்வே மேம்பாலம், சுரங்கப் பாதை வேலைகள் இன்னும் மூன்று மாதங்களில் தொடங்கப்படும். சென்னை மாநகராட்சியில் 30 உடற் பயிற்சிக் கூடங்களை நவீனப்படுத்தி, இவ்வாண்டு இறுதிக்குள் பணிகள் முடிக்கப்படும். இவ்வாண்டு இறுதிக்குள் புதிதாக 15 பூங்காக்கள், 300 புதிய கழிப்பறைகள், 100 குழந்தைகள் நல மையக் கட்டடங்கள், 362 பள்ளி வகுப்பறைகள் கட்டி முடிக்கப்படும். மேலும், பெரம்பூர் இறைச்சிக் கூடம் நவீனப்படுத்தும் வேலை மூன்று மாதங்களில் தொடங்கப்படும். 780 கிலோ மீட்டர் நீளமுள்ள மழை நீர் வடிகால்கள் செப்டம்பர் மாத இறுதிக்குள் இரண்டு முறை தூர் வாரப்படும். ஐ.டி.ஐ. இவ்வாண்டுக்குள் தொடங்கப்படும்' என்று தெரிவித்தார்.

இக்கூட்டத்தில் மாண்புமிகு முதலமைச்சரின் செயலாளர் திரு. சையது முனிர்ஹோதா, இ.ஆ.ப., நகராட்சி நிருவாகம் மற்றும் குடிநீர் வழங்கல் துறைச் செயலாளர் திரு. தீனபந்து, இ.ஆ.ப., சென்னை மாநகராட்சி துணை மேயர் கராத்தே திரு. ஆர். தியாகராஜன், ஆணையர் திரு. எம்.பி. விஜயகுமார், இ.ஆ.ப., இணை ஆணையர்கள் திரு. மணிவாசன், இ.ஆ.ப., திருமதி சந்தியா, இ.ஆ.ப., தலைமைப் பொறியாளர் எம். பன்னீர்செல்வம் மற்றும் துறை அலுவலர்கள் கலந்துகொண்டனர்.

இக்கூட்டத்திற்கு முன்பு பூந்தமல்லி சட்டமன்ற தொகுதிக்குட்பட்ட பூந்தமல்லி பேருந்து நிலைய விரிவாக்கம் மற்றும் குடிநீர் அடிப்படை வசதிகள் மேம்பாடு குறித்தும் ஆய்வு செய்தார். கூட்டத்தில் பூந்தமல்லி சட்டமன்ற உறுப்பினர் திரு. சுதர்சனம், நகராட்சி நிருவாகம் மற்றும் குடிநீர் வழங்கல் துறைச் செயலாளர் திரு. தீனபந்து, இ.ஆ.ப., இந்து சமய அறநிலையத்துறைச் செயலர் திரு. கற்பூர சுந்தரபாண்டியன், இ.ஆ.ப., இந்து சமய அறநிலைய ஆணையாளர் திரு. பிச்சாண்டி, இ.ஆ.ப., நகராட்சி நிருவாக ஆணையர் திரு. நிரஞ்சன் மார்டி, இ.ஆ.ப., பூந்தமல்லி நகராட்சித் தலைவர் பூவை. மு. ஞானம் மற்றும் துறை அலுவலர்கள் கலந்து கொண்டனர்.

❖

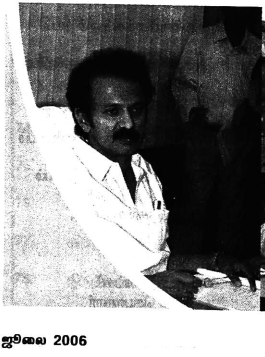

படமும் செய்தியும்

20.6.2006 அன்று, மேதகு தமிழக ஆளுநராக மீண்டும் பதவியேற்ற திரு.சுர்ஜித் சிங் பர்னாலா அவர்களுக்கு, மாண்புமிகு தமிழக முதலமைச்சர் கலைஞர் மு.கருணாநிதி அவர்கள் பொன்னாடை அணிவித்து வாழ்த்துத் தெரிவித்தார்.

மாண்புமிகு தமிழக முதலமைச்சர் அவர்களை 5.7.2006 அன்று அண்ணா உழவர் உழைப்பாளர் கட்சித் தலைவர் திரு. செல்லமுத்து சந்தித்து, தேர்தல் அறிக்கையில் தெரிவிக்கப்பட்டுள்ளபடி விவசாயிகள் செலுத்த வேண்டிய கூட்டுறவு கடன்களை தள்ளுபடி செய்தமைக்காக நன்றி தெரிவித்தார். மாண்புமிகு நிதியமைச்சர் பேராசிரியர் திரு. க. அன்பழகன், மாண்புமிகு மின்துறை அமைச்சர் திரு. ஆற்காடு நா. வீராசாமி, மாண்புமிகு வேளாண்மைத்துறை அமைச்சர் திரு. வீரபாண்டி எஸ்.ஆறுமுகம், ஆகியோர் உடன் உள்ளனர்.

அனைத்து சாதியினரும் அர்ச்சகர் ஆகும் உரிமை ஆணையைக் கொண்டு வந்த மாண்புமிகு தமிழக முதல்வர் கலைஞர் மு.கருணாநிதி அவர்களுக்கு திராவிடர் கழகம் சார்பில் **12.6.2006** அன்று தஞ்சாவூரில் நடைபெற்ற பாராட்டுப் பெருவிழாவில் திராவிடர் கழக தலைவர் கி.வீரமணி அவர்கள், மாண்புமிகு முதல்வர் அவர்களுக்கு பொன்னாடை போர்த்தி நினைவுப் பரிசினை வழங்கினார்.

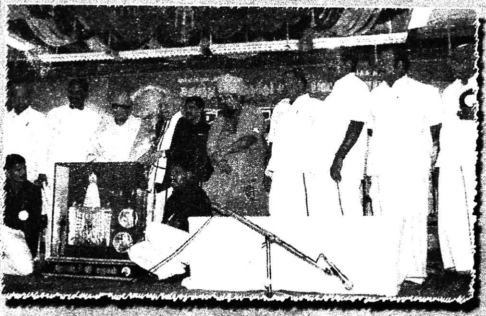

ஐந்தாவது முறையாக தமிழக முதலமைச்சராக பொறுப்பேற்றிருக்கும் மாண்புமிகு தமிழக முதலமைச்சர் அவர்களுக்கு, தலைமைச் செயலகச் சங்கத்தின் சார்பாக **23.6.2006** அன்று தலைமைச் செயலக வளாகத்தில் உள்ள இராணுவ அணிவகுப்பு மைதானத்தில் நடைபெற்ற பாராட்டு விழாவில் நினைவுப் பரிசு வழங்கப்பட்டது.

பெங்களூரில் மின்னியல் நகரத்தில் அமைந்துள்ள "இன்போசிஸ்" மென்பொருள் நிறுவனத்திற்கு **15.6.2006** அன்று வருகை தந்த மாண்புமிகு தமிழக முதலமைச்சர் அவர்களை, அந்நிறுவனத்தின் முதன்மை தொழில்நுட்ப அலுவலரும் இணை நிருவாக இயக்குநருமான திரு.கோபாலகிருஷ்ணன் வரவேற்றார். உடன் மாண்புமிகு மத்திய தகவல் தொழில்நுட்பம் மற்றும் தொலை தொடர்புத்துறை அமைச்சர் திரு.தயாநிதி மாறன் உள்ளார்.

தமிழ்நாடு அரசு

சுருக்கம்

பள்ளிகள் – பள்ளிகளில் தொகுப்பூதியத்தில் பணியாற்றும் ஆசிரியர்களுக்கு 1.6.2006 முதல் காலமுறை ஊதியம் வழங்குதல் – ஆணை வெளியிடப்படுகிறது.

பள்ளிக் கல்வி (வரவு செலவு – 2)துறை

அரசாணை (நிலை) எண். 99 நாள். 27. 06. 2006

படிக்கப்பட்டவை

1. அரசாணை (நிலை) எண். 100/ பள்ளிக் கல்வி (பட்ஜெட்) துறை நாள். 27.6.03.
2. அரசு நே.மு.க. 45241/பிடி & எஸ் ஐ (எஸ்பி II) / 2006, திட்டம், வளர்ச்சி (ம) சிறப்பு முயற்சிகள் துறை, நாள். 25.5.06.
3. பள்ளிக் கல்வி இயக்குநர் கடித எண். 45868/ அ1/2006 நாள். 6.6.2006.

———

ஆணை :

மேலே 1–ல் படிக்கப்பட்ட அரசாணையில் அனைத்து வகைப் பள்ளிகளிலும் அந்தந்த வகை ஆசிரியர் பணியிடங்களில் அவ்வப்போது நிரந்தரமாகக் காலி ஏற்படும்போது, அத்தகைய பணியிடங்களானது இளநிலை ஆசிரியர் பணியிடங்களாக (அதாவது, இளநிலை இடைநிலை ஆசிரியர், இளநிலை பட்டதாரி ஆசிரியர், இளநிலை முதுகலை ஆசிரியர்) கருதப்பட்டு கீழ்க்கண்டவாறு தொகுப்பூதியத்தில் நிரப்ப அரசு ஆணையிட்டது.

வரிசை எண்.	ஆசிரியர் பணியிட வகை	வழங்கப்படவுள்ள தொகுப்பு ஊதியம் மாதம் ஒன்றுக்கு
1.	இளநிலை இடைநிலை ஆசிரியர் (உடற் கல்வி ஆசிரியர், சிறப்பாசிரியர் உட்பட)	ரூ. 3000/– (நர்சரி, மாண்டிசோரி மற்றும் கிண்டர் கார்டன் போன்ற இளநிலை ஆசிரியர்களுக்கு ரூ. 2500/–)
2.	இளநிலை பட்டதாரி ஆசிரியர் (மொழி ஆசிரியர் உள்பட)	ரூ. 4000/–
3.	இளநிலை முதுகலை ஆசிரியர்	ரூ. 4500/–

மேலும், அவ்வாணையில் இவ்வாறு தொகுப்பூதியத்தில் நிரப்பப்படும்போது, இனி ஆசிரியர் பணியிடங்களில் முறையான ஊதிய விகிதத்தில் நேரடி நியமனம் இருக்காது என்றும் பதவி உயர்வில் மட்டும் முறையான ஊதிய விகிதத்தில் நியமனம் செய்யப்படும் என்றும் இளநிலை ஆசிரியர் காலிப் பணியிடங்களில் தொகுப்பூதியத்தில் நியமனம் செய்யப்படுபவர்கள் ஐந்து ஆண்டு கால நிரந்தர பணி நிறைவுக்குப்பின் தகுதி, திறமை பணியிடமானது தானாக முறையான பணியிடமாக தரம் உயர்த்தப்பட்டதாகக் கருதப்படும் என்றும் முறையான ஊதிய விகிதத்தில் நியமனம் செய்த பின்னர்

அவர்களது தகுதிகாண் பருவமானது மூன்றாண்டு காலத்திற்குள் இரண்டாண்டு காலமாக இருக்கும் என்றும் ஆணையிடப்பட்டது.

2. அரசுப் பள்ளிகளில் தற்போது ஒப்பந்த முறையில் தொகுப்பூதியம் பெற்று பணியாற்றும் ஆசிரியர்களுக்கு இனி ஒப்பந்த முறை மாற்றப்பட்டு காலமுறை ஊதியம் வழங்கலாம் என்றும் அரசுப் பள்ளிகளில் உள்ள அனைத்துக் காலியிடங்களும் காலமுறை ஊதிய அடிப்படையில் நிரப்பலாம் என்றும் அரசு முடிவெடுத்துள்ளது.

3. அதற்கிணங்க 2003 – 2004 ஆம் ஆண்டிலிருந்து இளநிலை தரத்தில் அரசு மற்றும் அரசு உதவி பெறும் பள்ளிகளில் ஒப்பந்த முறையில் தொகுப்பூதியம் பெற்று பணியாற்றும் ஆசிரியர்களுக்கு 1.6.2006 முதல் காலமுறை ஊதியம் வழங்கப்படும் எனவும், இனி வருங்காலங்களில் அரசு மற்றும் அரசு உதவி பெறும் பள்ளிகளில் காலிப் பணியிடங்களை நிரப்பும் போது காலமுறை ஊதிய அடிப்படையில் நிரப்பப்படும் எனவும் அரசு ஆணையிடுகிறது.

4. இச்செலவினத்திற்கான நிதியொதுக்கீடு திருத்திய மதிப்பீடு/இறுதி திருத்திய மதிப்பீடு 2006–2007ல் மேற்கொள்ளப்படும். இதனை எதிர்நோக்கி சார்ந்த பட்டியல்கள் உரிய அலுவலர்களால் தாக்கல் செய்யப்படும் பொழுது, அவை ஏனைய இனங்களில் சரியாக இருக்கும் நிலையில் அவைகளை அனுமதிக்குமாறு சார்நிலை கருவூலம், கருவூலம் மற்றும் சம்பளக் கணக்கு அதிகாரிகள் கேட்டுக் கொள்ளப்படுகிறார்கள். திருத்திய மதிப்பீடு/ இறுதி திருத்திய மதிப்பீடு 2006–2007ல் இச்செலவினத்தைச் சேர்ப்பதற்கான உரிய கருத்துருவினை அரசுக்கு தவறாது அனுப்பிட தொடக்கக் கல்வி இயக்குநர் மற்றும் பள்ளிக் கல்வி இயக்குநர் கேட்டுக் கொள்ளப்படுகிறார்கள்.

5. இவ்வாணை நிதித்துறை அ.சா.கு.எண். 2018/FS/P/06 நாள்.27.6.2006ல் பெறப்பட்ட ஒப்புதலுடன் வெளியிடப்படுகிறது. இதற்கான கூடுதல் நிதி ஒதுக்க பேரேட்டு எண். 185.

(ஆளுநரின் ஆணைப்படி)

எம்.குற்றாலிங்கம்
அரசுச் செயலாளர்

கவியரசு கண்ணதாசன் அவர்களின் 80ஆவது பிறந்த நாளையொட்டி, சென்னையிலுள்ள அவரது திருவுருவச்சிலைக்கு தமிழக அரசின் சார்பில் மாண்புமிகு செய்தி மற்றும் விளம்பரத்துறை அமைச்சர் திரு.பரிதி இளம்வழுதி அவர்கள், மாண்புமிகு நெடுஞ்சாலைத்துறை அமைச்சர் திரு.வெள்ளக்கோயில் சாமிநாதன் அவர்கள், மாண்புமிகு மீன்வளத்துறை அமைச்சர் திரு.கே.பி.பி. சாமி அவர்கள் மற்றும் முக்கியப் பிரமுகர்கள் 24–6–2006 அன்று மாலையணிவித்து மரியாதை செலுத்தினார்கள்.

இரவல் அறிவு

ஓர் ஊரில் நல்லவன் ஒருவன் இருந்தான். அவன் எல்லோருக்கும் உதவி செய்பவன்.

ஒரு நாள் கடைத் தெருவில் பார்வையற்றவன் ஒருவன் வழி தெரியாமல் தடுமாறுவதைக் கண்டு தன் வீட்டிற்கு அழைத்து வந்தான். சில நாட்கள் தங்கிவிட்டுப் போகுமாறு மிக அன்புடன் அவனை வேண்டினான்.

பார்வையற்றவனும் சம்மதித்தான்.

சில நாட்கள் சென்றன. பார்வையற்றவனுக்குத் தொடர்ந்து அப்படித் தங்குவதற்குச் சங்கடமாயிருந்தது. தான் கிளம்புவதாகக் கூறினான்.

“இன்னும் சிறிது நாள் தங்கலாமே!” என்றான் அந்த நல்லவன்.

“இல்லை ஐயா! நானோ வறியவன். என் வழியையும் பார்க்க வேண்டும். நெடுங்காலம் ஒரே இடத்தில் தங்குவதால் உங்களுக்கும் வீண் சுமை. எனக்கும் வீண் சோம்பல். தவிர யாரும் அவரவருக்குத் தெரிந்ததைச் செய்ய வேண்டுமே தவிரப் பிறர் மீது சவாரி செய்யக் கூடாது.”

இதைக் கேட்ட நல்லவன் மகிழ்ந்தான். பார்வையற்றவனின் தத்துவப் பேச்சு அவனை மிகவும் புளகாங்கிதமடையச் செய்தது.

“சரி. இப்போது இருட்டி விட்டது. இன்று இரவு மட்டும் தங்கிவிட்டு நாளைக் காலையில் போ!” என்றான்.

பார்வையற்றவன் வெறுமையாகச் சிரித்தான்.

“நானோ பிறவியிலேயே பார்வையை இழந்தவன். அப்படியிருக்க இரவுக்கும், பகலுக்கும் எனக்கு என்ன வேறுபாடு தெரியப் போகிறது?” என்றான்.

பார்வையற்றவனின் தெளிவைக் கண்டு வியந்த நல்லவன், “சரி. இந்த

விளக்கையாவது வழித்துணைக்கு எடுத்துக் கொண்டுபோ!" என்று வேண்டினான்.

"கண் தெரியாதவனுக்கு விளக்கினால் என்ன பயன்?" மறுத்தான் பார்வையற்றவன்.

"உண்மை. ஆனால் விளக்கு உனக்கு உபயோகப்படாவிட்டாலும் எதிரே வருபவர்களுக்கு நீ வருவது தெரியுமல்லவா?" விடாப்பிடியாக விளக்கைக் கொடுத்தனுப்பினான் நல்லவன்.

ஒப்புக்கொண்ட பார்வையற்றவன் விளக்கைக் கையில் ஏந்திக் கொண்டு நடக்க ஆரம்பித்தான். சிறிது தூரம் சென்ற பின் எதிரே வந்த ஒருவன் மடேலென்று பார்வையற்றவன் மீது மோதிக் கொண்டான்.

"யாரவன் கண் மண் தெரியாமல் வந்து மோதுவது?" பார்வையற்றவன் கத்தினான்.

"மன்னிக்க வேண்டும். நான் நேராகத்தான் வந்தேன். தாங்கள்தான் என் மீது வந்து மோதினீர்கள்!" என்றான் வந்தவன்.

"சரி. எனக்குத்தான் கண் தெரியாது. உங்களுக்குமா தெரியாது?" சீறினான் பார்வையற்றவன்.

"நள்ளிரவு என்பது அனைவருக்குமே பொதுவானது தானே நண்பரே! இரவு நேர இருட்டில் எனக்கு மட்டும் எப்படி ஒளி தெரியும்?" என்றான் வந்தவன்.

"அது சரிதான். ஆனால் என் கையில் உள்ள விளக்கு கூடவா உங்களுக்குத் தென்படவில்லை?" என்றான் இன்னும் காட்டமாக.

"அப்படியா!" என ஆச்சரியத்துடன் உற்றுப் பார்த்த வந்தவன், "உண்மைதான். தாங்கள் விளக்கு ஏந்தியிருக்கிறீர்கள். ஆனால் அது அணைந்து அல்லவா போயிருக்கிறது?" என்றான் அமைதியாக.

பார்வையற்றவன் மனத் திகைப்பு நீங்கியவனாக, "உண்மை. தவறு என்னுடையதுதான். அவரவர் தன் சுய அறிவைப் பயன்படுத்த வேண்டும். இரவல் ஞானத்தால் எந்தப் பயனும் இல்லை!" என்றபடியே விளக்கைத் தூக்கியெறிந்து விட்டுத் தன் கைக்கோலை ஊன்றியபடியே நடந்தான்.

இப்போது அவனால் சிரமமின்றி நடக்க முடிந்தது.

– "ஜென் தத்துவக் கதைகள்"
என்ற நூலிலிருந்து

* * *

விடுகதைகள்

1. வருவது தெரியும், போவது தெரியாது. அது என்ன?
2. தண்ணீரிலே தாமரைப்பூ, தள்ளாடுதே அலைகளிலே. அவன் யார்?
3. தன்னை நம்பாதவன் கூடவே வருவான். அவன் யார்?
4. வேகாத வெய்யிலிலும் வெள்ளையப்பன் விளையாடுவான். அவன் யார்?
5. அந்தரத்தில் தொங்கும் அழகான வீடு எது? அது என்ன?
6. வெள்ளைச் சீமாட்டிக்கு விளக்கு எரியுது தலைக்கு மேலே. அது என்ன?
7. வெட்டி வெட்டி எரியும் எங்கள் வீட்டு விளக்கு. அது என்ன?
8. நெட்டி இல்லாத வட்ட இலை. அது என்ன?
9. காடு மேடெல்லாம் கிடக்கும், கால் வைத்தால் கத்த வைக்கும். அது என்ன?
10. தொட்டாற் சுருங்கிக்கு தொண்ணூறு கால். அது என்ன?

விடைகள்

1. புகை 6. மெழுகுவர்த்தி
2. படகு 7. மின்னல்
3. நிழல் 8. அப்பளம்
4. உப்பு 9. முள்
5. குருவிக்கூடு 10. மரவட்டை

பெருந்தலைவர் காமராஜர் அவர்களின் 104ஆவது பிறந்த நாளையொட்டி, 15-7-2006 அன்று
சென்னை, பல்லவன் இல்லம் எதிரில் அமைந்துள்ள அவரது திருவுருவச் சிலைக்கு
மாண்புமிகு மத்திய அமைச்சர் திரு.டி.ஆர். பாலு, மாண்புமிகு அமைச்சர் பெருமக்கள்
திரு.ஆற்காடு நா. வீராசாமி, திரு.மு.க. ஸ்டாலின், திரு.பரிதி இளம்வழுதி,
டாக்டர் பூங்கோதை ஆலடி அருணா, திரு.கே.பி.பி. சாமி ஆகியோர் மாலையணிவித்து
மரியாதை செலுத்தினார்கள்.

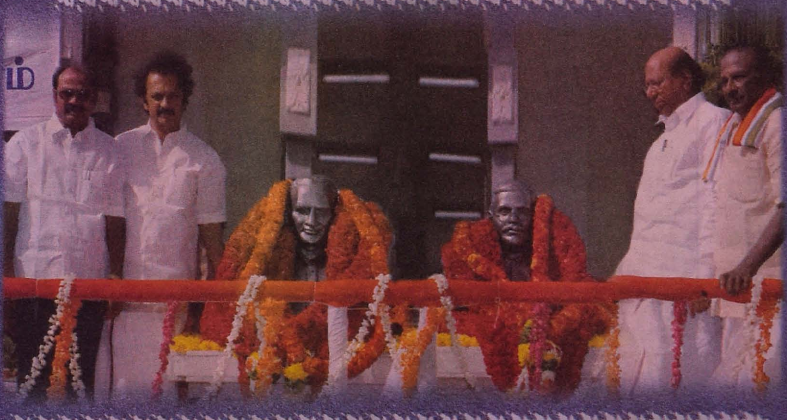

தியாகிகள் தினத்தையொட்டி, 17-7-2006 அன்று, சென்னை, கிண்டி தியாகிகள் மணிமண்டபத்தில்
அமைந்துள்ள தியாகி சங்கரலிங்கனார் மற்றும் தியாகி ஆர்யா (எ) பாஷ்யம் ஆகியோரின்
திருவுருவச் சிலைகளுக்கு மாண்புமிகு அமைச்சர் பெருமக்கள்
திரு.ஆற்காடு நா. வீராசாமி, திரு.மு.க.ஸ்டாலின், திரு.பரிதி இளம்வழுதி
ஆகியோர் மாலையணிவித்தார்கள். திரு.குமரி அனந்தன் உடன் உள்ளார்.

தமிழரசு
R.N.I. No.21446/70 - Regn. No.TN/ARD/48/06-08
TN/PMG(CCR) WPP - 518/06-08

தமிழாக
அலுவலகப் பிரதி

கலைஞர் அரசின்

60 நாட்களில் அரிய சாதனைகள்

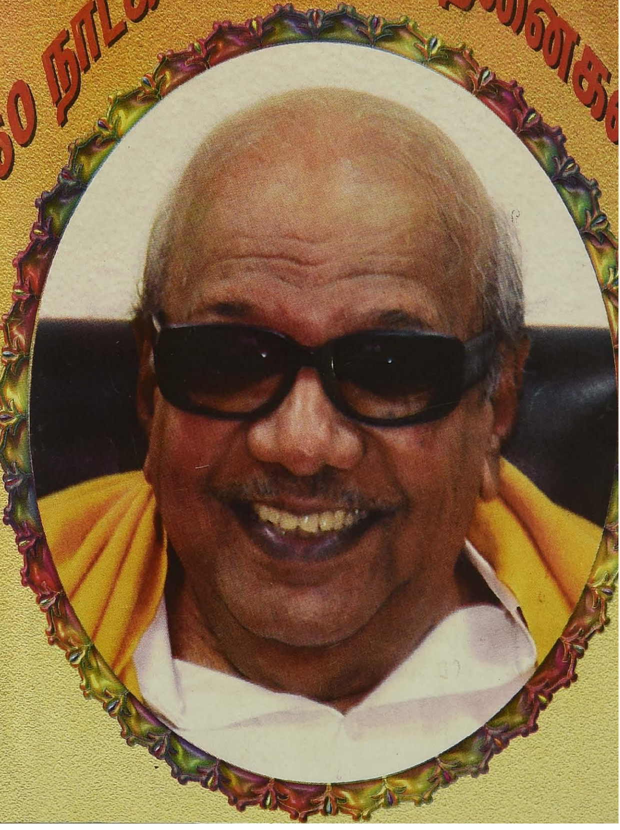

சிறப்பு வெளியீடு எண். 2

தமிழரசு இலவச வெளியீடு

ஜூலை – 2006

வெளியிடுபவர் :
இயக்குநர்,
செய்தி – மக்கள்தொடர்பு துறை,
சென்னை.

தமிழரசு அச்சகம்,
ஓமந்தூரார் அரசினர் தோட்டம்,
சென்னை – 600 002.

கலைஞர் அரசின்

60 நாட்களில்

அரிய சாதனைகள்

செய்தி - மக்கள் தொடர்புத் துறை

- சென்னை மெரினா கடற்கரையில் அகற்றப்பட்ட தமிழர் பண்பாட்டுச் சின்னம் கண்ணகி சிலை மீண்டும் அதே இடத்தில் நிறுவப்பட்டது.
- சென்னையில் நடிகர் திலகம் சிவாஜி கணேசன் அவர்களுக்கு முழு உருவ வெண்கலச் சிலை நிறுவ நடவடிக்கை.
- கன்னியாகுமரியில் அய்யன் திருவள்ளுவர் சிலை அருகே, பல்வேறு மொழிகளில், மொழி பெயர்க்கப்பட்ட திருக்குறள் படிகள், ஆய்வு நூல்கள் உள்ளடக்கிய 'திருவள்ளுவர் மையம்' அமைக்க நடவடிக்கை.

- திரைப்பட படப்பிடிப்பு கட்டணங்கள் வெகுவாக குறைப்பு.
- சின்னத்திரை படப்பிடிப்பு கட்டணங்கள், திரைப்பட படப்பிடிப்பு கட்டணத்தில் 50 சத வீதம் குறைப்பு.

- தமிழக அரசு வெளியிடும் ஒப்பந்தப் புள்ளிகள் அரசின் வலைதளத்தில் வெளியிடப்படுகிறது.
- தலைநகரம், மாவட்டங்களில் வெளியிடப் படும் செய்தி வெளியீடுகள் தமிழக அரசின் வலைதளத்தில் வெளியிடப் படுகின்றன.
- கலைவாணர் அரங்கில் மீண்டும் குழந்தைகள் திரைப்பட விழா நடத்திட நடவடிக்கை.

- துறை அலுவலர்களுக்கு கணினி பயிற்சி.

தொழில் துறை

- அமெரிக்க மோட்டரோலா நிறுவனத்துடன் இணைந்து திருப்பெரும்புதூரில் ரூ. 135 கோடி மதிப்பில் மொபைல் போன் தொழிற்சாலை நிறுவப் புரிந்துணர்வு ஒப்பந்தம்.

- சென்னையிலிருந்து திருச்சி மற்றும் மதுரைக்கு ரூ. 409 கோடி முதலீட்டில் பெட்ரோலியப் பொருட்களை குழாய் மூலம் எடுத்துச் செல்லும் திட்டம் தொடக்கம்.

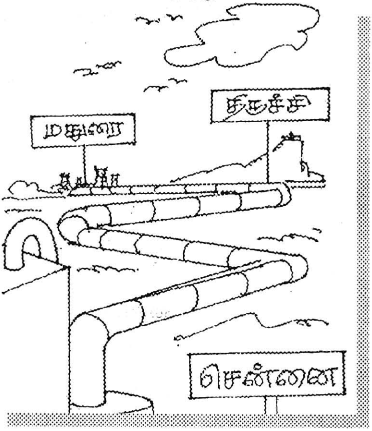

- தமிழ்நாடு தொழில் முதலீட்டுக் கழகம் மூலம் 124 நபர்களுக்கு தொழில் தொடங்க ரூ.48.37 கோடி கடன் அனுமதி.
- சிவகங்கை கிராஃபைட் சுத்திகரிப்பு ஆலை மற்றும் அம்பத்தூர் வெர்மிகுலைட் தாதுப் பிரிவு ஆகியவை 60 நாட்களில் முறையே ரூ.178.09 லட்சம், ரூ. 12.21 லட்சம் விற்பனை செய்து சாதனை. இது கடந்த ஆண்டு (2005) விற்பனையை விட அதிகம்.

ஆதிதிராவிடர் மற்றும் பழங்குடியினர் நலத்துறை

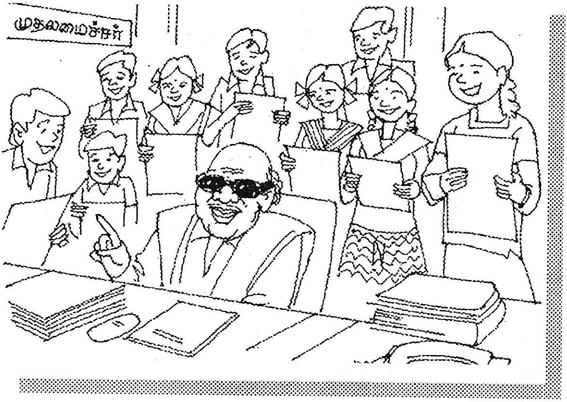

- மாநில அளவில் அதிக மதிப்பெண்கள் பெற்ற 10, 12 ஆம் வகுப்பு ஆதிதிராவிடர், கிறித்துவ மதம் மாறிய ஆதிதிராவிடர் மற்றும் பழங்குடியின மாணவ-மாணவி யருக்கு ஊக்கப்பரிசுகள்.

- சேலம் மாவட்டத்தில் ரூ. 1 கோடி மதிப்பில் ஏகலைவா மாதிரி மேல்நிலைப் பள்ளி அமைக்க ஆணை.

சமூகநலத்துறை

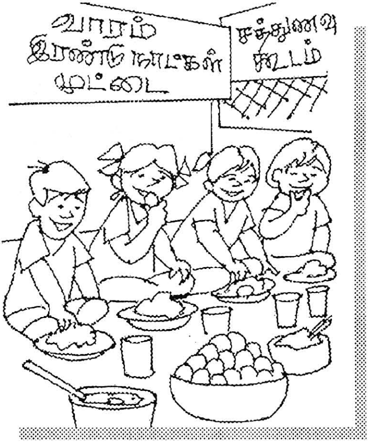

- சத்துணவு உண்ணும் மாணவ-மாணவியருக்கு வாரம் இரண்டு நாட்கள் முட்டை வழங்கும் திட்டம் தொடக்கம்.
- மூவலூர் இராமாமிர்தம் அம்மையார் நினைவு திருமண நிதியுதவித் திட்டம் மீண்டும் அமலாக்கம். நிதியுதவி ரூ.10,000 லிருந்து ரூ. 15,000 ஆக உயர்வு.

வேளாண்மைத் துறை

- ரூ.53.69 கோடி மதிப்பில் பேரியல் மேலாண்மைத் திட்டங்கள்.
- ரூ.22.30 கோடி மதிப்பில் ஒருங்கிணைந்த எண்ணெய்வித்து, பயறு, எண்ணெய்ப் பனை மற்றும் மக்காச்சோள சாகுபடித் திட்டம்.
- ரூ. 2.59 கோடி மதிப்பில் வேளாண்மை தொழில்நுட்ப மேலாண்மை முகமைத் திட்டம்.
- சாகுபடி கடன்கள் வழங்க போதுமான நிதி ஒதுக்கீடு.

- மேட்டூர் அணை ஜூன் 12 ஆம் தேதி திறப்பு.

கூட்டுறவு, உணவு மற்றும் நுகர்வோர் பாதுகாப்புத் துறை

- அரிசி குடும்ப அட்டை பெற்றுள்ள அனைத்து குடும்பத்தினருக்கும் கிலோ ஒன்றுக்கு 2 ரூபாய்க்கு அரிசி.

- மாநில அரசு கோரிக்கைக்கு இணங்க புதிய குடும்ப அட்டைதாரர்களுக்கு மண்ணெண்ணெய் வழங்க மத்திய அரசு 12,000 கிலோ லிட்டர் சிறப்பு ஒதுக்கீடு.

- அனைத்து விவசாயிகளுக்கும் கூட்டுறவுக் கடன் நிலுவைத்தொகை முழுமையாகத் தள்ளுபடி. ரூ. 11,25,729 கடனுக்கான தள்ளுபடி சான்றுகள் விநியோகம்.

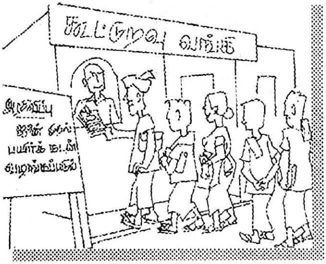

- விவசாயிகளுக்கு ரூ. 153.65 கோடி குறுகிய காலக் கடன் வழங்கப் பட்டுள்ளது.

தொழிலாளர் மற்றும் வேலை வாய்ப்புத் துறை

- வேலை வாய்ப்பகங்களில் 2005 ஆம் ஆண்டில் பதிவினைப் புதுப்பிக்கத் தவறியவர்களுக்கு மீண்டும் புதுப்பிக்க சிறப்புச் சலுகை.

பணியாளர் மற்றும் நிருவாக சீர்திருத்தத் துறை

- வேலை நிறுத்தத்தில் ஈடுபட்ட அரசு ஊழியர்கள் மற்றும் ஆசிரியர்களின் ஊதியம் இல்லா விடுப்பாக அறிவிக்கப் பட்டிருந்த நாட்களை பணிக்காலமாக முறைப்படுத்தி ஆணை.
- அரசுப் பணிகளுக்கு ஆதரவற்ற விதவை களைக் கண்டறிய மாதாந்திர வருமானம் ரூ.1,000 லிருந்து ரூ. 4,000 ஆக உயர்த்தி ஆணை.

திட்டம் வளர்ச்சி மற்றும் சிறப்பு முயற்சிகள் துறை

- 2006 - 2007 ஆம் ஆண்டு தமிழக திட்டப்பணிகளுக்கு மத்திய அரசு கடந்த ஆண்டை விட 37.36 சதவீதம் அதிகமாக ரூ.12,500 கோடி ஒதுக்கிட ஒப்புதல்.
- மலைப்பகுதி மேம்பாட்டுத் திட்டத்திற்கு ரூபாய் 35.50 கோடி ஒதுக்கீடு. இது முந்தைய ஆண்டின் ஒதுக்கீட்டை விட 60.63 சதவீதம் அதிகம்.
- மேற்கு மலைத்தொடர் மேம்பாட்டுத் திட்டத்திற்கு ரூ.17.04 கோடி ஒதுக்கீடு. இது முந்தைய ஆண்டின் ஒதுக்கீட்டை விட 55.05 சதவீதம் அதிகம்.

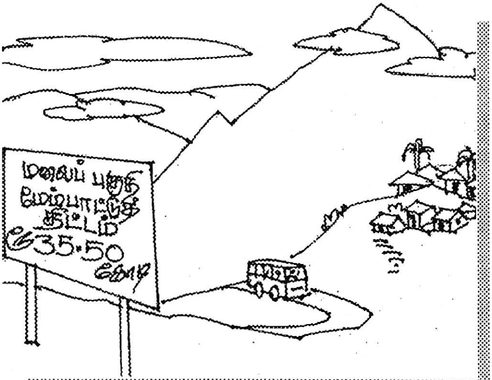

மதுவிலக்கு ஆயத்தீர்வைத் துறை

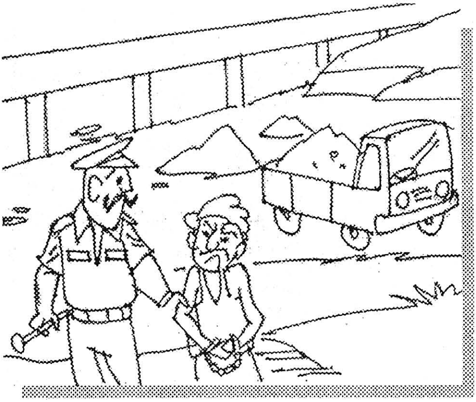

- தமிழகத்தில் எத்தனால் கலந்த பெட்ரோல் வழங்க 4.4 கோடி லிட்டர் எத்தனாலை நான்கு எண்ணெய் நிறுவனங்களுக்கு கூடுதலாக வழங்க நடவடிக்கை.
- மணல் கொள்ளையைத் தடுக்க குற்றவாளிகளுக்கு குண்டர் சட்டத்தின் கீழ் ஓராண்டு தண்டனை.

போக்குவரத்துத் துறை

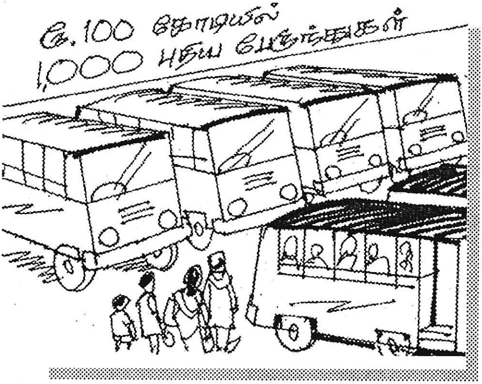

- ரூ.100 கோடி அரசு நிதியுதவியுடன் 1,000 புதிய பேருந்துகள் வாங்க முடிவு.

- தமிழ்நாடு போக்குவரத்துக் கழகங்கள் சுய நிதியுதவியுடன் மேலும் 1,000 புதிய பேருந்துகள் வாங்கி இயக்கவும் நடவடிக்கை.

எரிசக்தித் துறை

- புதுப்பிக்கத் தக்க எரிசக்தி ஆதாரங்கள் மூலம் 48 மெகாவாட் கூடுதல் மின் உற்பத்தி.
- 12 கிராமங்களின் 150 தொலைதூர குடியிருப்புகளுக்கு சூரிய தெரு விளக்குகள், சூரிய வீட்டு விளக்குகள் மூலம் மின் வசதி ஏற்படுத்தித்தரும் பணிகளில் முன்னேற்றம்.
- வழுதூரில் 95 மெகாவாட் விரிவாக்கத் திட்டப் பணிகள் தொடக்கம்.
- இலவச விவசாய மின் இணைப்புகள் இலக்கு 5,000 லிருந்து 10,000 ஆக உயர்வு.

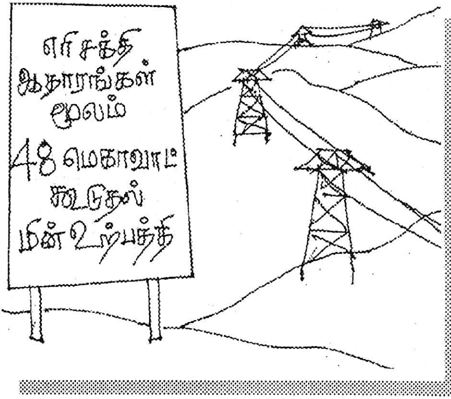

தகவல் தொழில்நுட்பத் துறை

- 15.9.2006 அன்று, பேரறிஞர் அண்ணா பிறந்த நாளில், இலவச வண்ணத் தொலைக்காட்சிப் பெட்டி வழங்கும் திட்டத்தின் கீழ் முதல் கட்டமாக 30,000 பேர்களுக்கு வழங்க அரசாணை.

- தமிழ் இணையப் பல்கலைக்கழகம் மூலம் பட்ட வகுப்பு மற்றும் மேற்பட்டய இணைய வழித்தேர்வு நடத்தப்பட்டது. பட்ட வகுப்பிற்குரிய 42 உயர் கல்விப் பாடங்கள் இணையதளத்திலிடப் பட்டன. முத்துப்பாட்டன் கதை, கலித்தொகை மின் நூலகத்தில் இடம் பெற்றது.

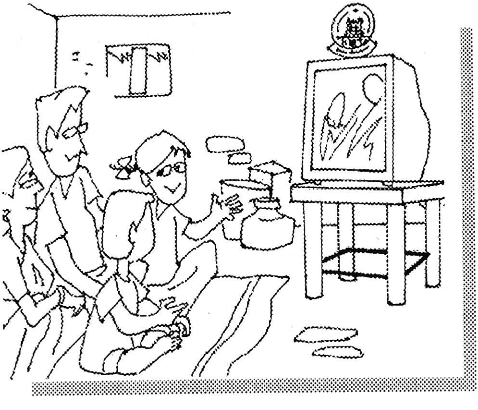

பொதுப்பணித் துறை

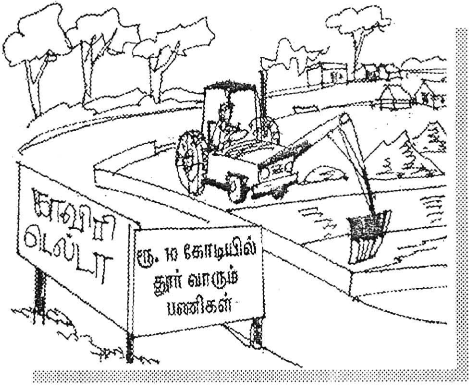

- மணல் குவாரிகளின் செயல்பாட்டை சீர்செய்ய அரசாணை.
- நொய்யல் ஒரத்துப்பாளையம் நீர்த்தேக்கப் பணிகளுக்கு ஒரு கோடியே 43 லட்சம் ரூபாய்க்கு நிருவாக ஒப்புதல்.
- நொய்யல் ஆற்றில் ஆக்கிரமிப்புகள் 12 கி.மீ. தூரத்திற்கு அகற்றம்.
- காவிரி டெல்டா மாவட்டங்களில் ரூ.10 கோடி செலவில் தூர் வாரும் பணிகள்.

ஊரக வளர்ச்சித் துறை

- 12,618 மக்கள் நலப் பணியாளர்களுக்கு மீண்டும் பணி நியமன உத்தரவு.
- ஊராட்சி ஒன்றியங்களில் 933 பொருத்துநர்கள், இரவுக் காவலர் மற்றும் அலுவலக உதவியாளர்களுக்கு நிரந்தர வேலை.
- பொன்விழா கிராம சுய வேலைவாய்ப்புத் திட்டத்தில், அரசின் முதல் பங்குத் தொகையாக ரூ.8.67 கோடி விடுவிப்பு.
- கிராம சுய வேலைவாய்ப்புத் திட்ட விற்பனை வளாகங்கள் “பூமாலை விற்பனை வளாகங்கள்” எனப் பெயர் மாற்றம்.

சிறப்பு சிற்றூராட்சிகள் துறை

- தொகுப்பு ஊதியத்தில் பணியாற்றிய 2,923 பணியாளர்கள் காலமுறை ஊதியம் பெற ஆணை.

- கன்னியாகுமரி மாவட்டம், ஆரல் வாய்மொழி சிறப்பு சிற்றூராட்சியில் ரூ.1 கோடியில் காற்றாலை அமைக்க நிருவாக அனுமதி வழங்க நடவடிக்கை.

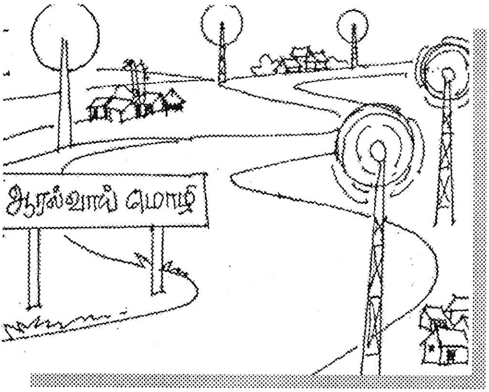

நிதித் துறை

ஓய்வூதிய இயக்ககம்

- தமிழ்நாடு அரசு ஓய்வூதிய மருத்துவ நலத்திட்டத்தின் கீழ் ஓய்வூதியம் பெறுபவர்களுக்கு மருத்துவ நிதி உதவியாக ரூ.1.35 கோடி வழங்கப் பட்டுள்ளது.

- தமிழ்நாடு அரசு ஓய்வூதியர்களின் குடும்ப பாதுகாப்புத் திட்டத்தில் ரூ. 4.7 கோடி ஒப்பளிப்பு.

சிறுசேமிப்புத் திட்டம்

- சிறுசேமிப்பில் ரூ.1563.29 கோடி மொத்த வசூல் - ரூ.487.36 கோடி நிகர வசூல்.

பள்ளிக் கல்வித் துறை

- ஜூலை 15ஆம் நாள், பெருந்தலைவர் காமராஜர் பிறந்தநாளை கல்வி வளர்ச்சி நாளாக அறிவித்து, அனைத்துப் பள்ளி களிலும் விழாக்கள் நடத்த உத்தரவு.
- ஒன்றாம் வகுப்பு முதல் 10ஆம் வகுப்பு வரை, படிப்படியாக தமிழ் கட்டாயப் பாடமாக அமல்.
- அரசுப் பள்ளிகளில், தொகுப்பு ஊதியம் பெறும் ஆசிரியர்களுக்கு காலமுறை ஊதியம் வழங்க உத்தரவு.
- காலியாக உள்ள 8,468 ஆசிரியர் பணி இடங்களை காலமுறை ஊதியத்தில் நிரப்ப உத்தரவு.
- 100 நடுநிலைப் பள்ளிகள் உயர்நிலைப் பள்ளி களாகவும், 100 உயர் நிலைப் பள்ளிகள் மேல் நிலைப் பள்ளி களாகவும் தரம் உயர்வு.

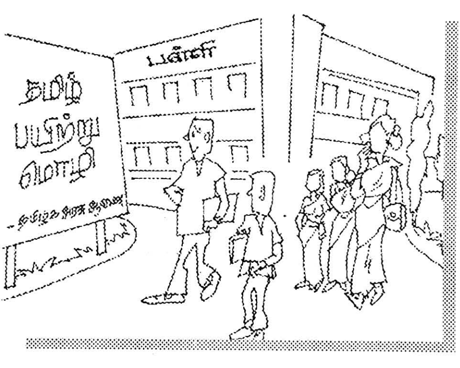

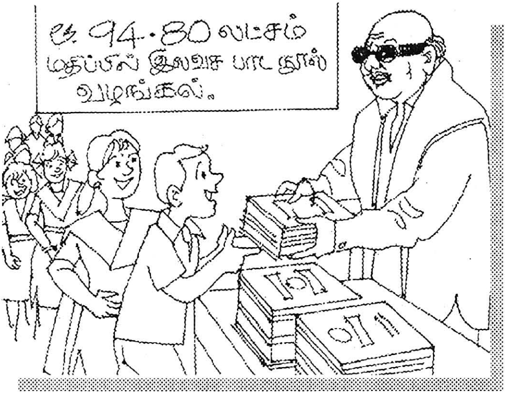

- தமிழ் வழியில் கற்பிக்கும், அரசு மானியம் பெறாத பள்ளிகளில் 1 முதல் 12ஆம் வகுப்பு வரை பயிலும் 1,28,514 மாணவ-மாணவியருக்கு ரூ.94.80 லட்சம் மதிப்பில் இலவசப் பாடநூல்கள் வழங்க உத்தரவு.
- எழுத்தறிவு விழுக்காட்டில் பின் தங்கியுள்ள மாவட்டங்களில் 200 பள்ளிகளைக் கண்டறிந்து சிறப்பு வகுப்புகள் நடத்த நடவடிக்கை
- பொது நூலகங்களுக்கு வழங்கப்படும் தமிழ் நூல்களின் எண்ணிக்கையை 750 படிகளிலிருந்து 1000 படிகளாக உயர்த்தி ஆணை.
- அரசுப் பள்ளிகளில் கட்டடம் கட்ட நன்கொடை அளித்தவரின் பெயரை அக்கட்டடத்திற்கு சூட்ட அரசு ஆணை.

பொதுத் துறை

- அரசு ஊழியர்களைப் பணி நீக்கம் செய்வதற்காக கொண்டுவரப்பட்ட எஸ்மா சட்டத்தை ரத்து செய்து உத்தரவு.
- கட்டாய மதமாற்றத் தடுப்புச் சட்டம் முறைப்படி ரத்து செய்து உத்தரவு.

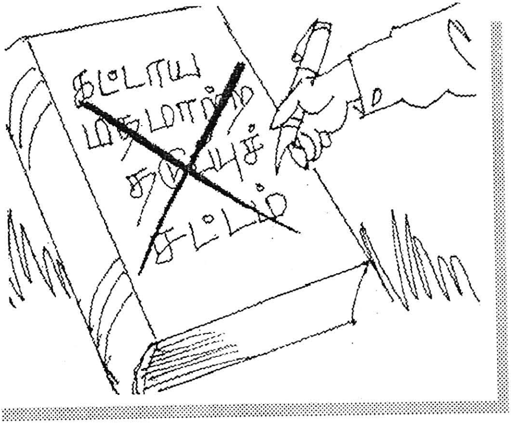

சுற்றுச் சூழல் மற்றும் வனத் துறை

- ஜூன் மாதம் 1,000 கிராமங்களில் 83 மரக்கன்றுகள் வீதம் 83,000 மரக் கன்றுகள் நடவு.

- 40 பழங்குடியின கிராமங்களை உள்ளடக்கிய 205 கிராமங்களில் காடு வளர்ப்புத் திட்டம் முழு நோக்குடன் செயல்படுத்த ஆணை. 40 சதம் முன் பணத்தொகை விடுவித்து நடவடிக்கை.

- மரம் வளர்ப்பு தொடர்பாக விழிப் புணர்வை ஏற்படுத்த புதிதாக 4 வன விரிவாக்க மையங்கள்.

இளைஞர் நலன் மற்றும் விளையாட்டுத் துறை

- நாட்டு நலப்பணித்திட்ட மாணவர்கள் எண்ணிக்கை 3,05,800 ஆக உயர்வு.
- அனைத்து முதன்மைப் பல்கலைக் கழகங்களுக்கும் தலா ஒரு லட்சம் நிதி வழங்கப்பட்டுள்ளது.

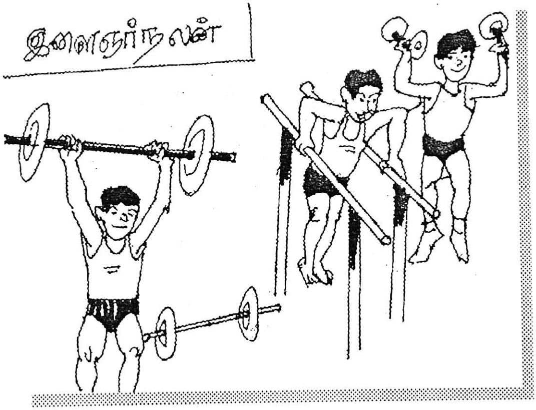

கைத்தறி மற்றும் துணி நூல் துறை

- மகாத்மா காந்தி புங்கர் பீமா யோஜனா திட்டம் மற்றும் கைத்தறி நெசவாளர் களுக்கான நலவாழ்வு காப்பீட்டுத் திட்டம் ஆகியவற்றில் கூட்டுறவு அமைப்பில் இல்லாத தனியார் கைத்தறி நெசவாளர் களுக்கும் கோர ஆணை.

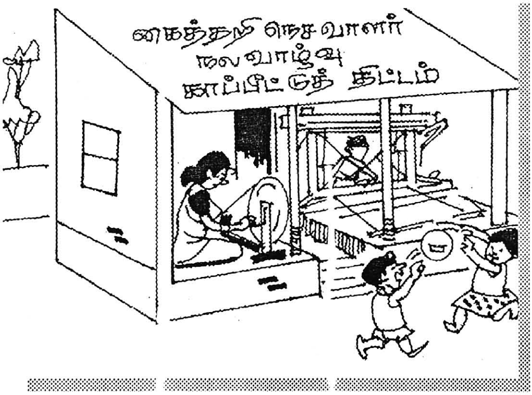

சிறு தொழில் துறை

- 3,116 சிறுதொழில் அலகுகள் (SSI) பதிவு.
- 1,533 குடிசைத் தொழில் அலகுகள் பதிவு.
- 875 கைவினை அலகுகள் பதிவு.

தமிழ் வளர்ச்சி பண்பாடு மற்றும் அறநிலையத் துறை

- புலவர் குழந்தை அவர்களின் நூல்கள் நாட்டுடைமையாக்கப்பட்டு, அவரது மரபுரிமையருக்கு ரூ. 10 லட்சம் வழங்கப் பட்டது.
- தலைநகரம் காத்த தமிழ்ச்செம்மல் ம.பொ.சி. அவர்களின் நூல்கள் நாட்டுடை மையாக்கப்பட்டு, அவரது மரபுரிமை யருக்கு ரூ. 20 லட்சம் வழங்கப்பட்டது.
- 5,150 நலிந்த கலைஞர்களுக்கு நிதியுதவி ரூ. 500 லிருந்து ரூ. 1,000 ஆக உயர்த்தி ஆணை.

இந்து சமய அறநிலைய ஆட்சித்துறை

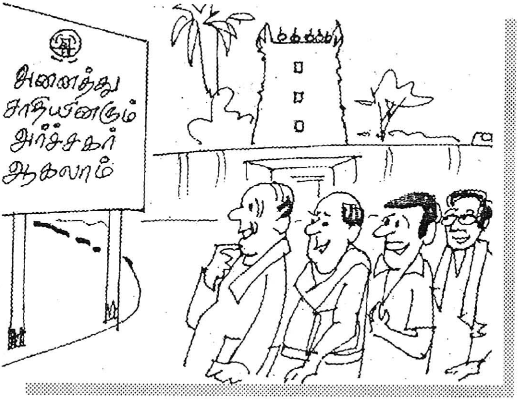

- சாதி வேறுபாடின்றி அனைத்துச் சாதியினரையும் அர்ச்சகராக நியமனம் செய்ய ஆணை.
- திருக்கோயில்களில் பரிவட்டம் கட்டும் மரியாதை முறையை ரத்து செய்து ஆணை.
- 198 திருக்கோயில்களில் குடமுழுக்கு.

தொல்லியல் துறை

- காஞ்சிபுரம், வேலூர், விழுப்புரம், திருவண்ணாமலை, சிவகங்கை, இராமநாதபுரம், தூத்துக்குடி, திருநெல்வேலி ஆகிய 8 மாவட்டங்களில் 536 கல்வெட்டுகள் படியெடுக்கப்பட்டன.
- சைம்பியன் கண்டியூரில் (மயிலாடுதுறை) தமிழகத்திற்கும், சிந்துவெளிக்கும் இடையிலான தொடர்பு குறித்த சிந்துவெளிக் குறியீடுகள் உள்ள புதிய கற்காலக் கருவி பற்றிய களஆய்வு - கண்டுபிடிப்பு குறித்து கல்வெட்டுச் சிறப்பிதழ் வெளியீடு.

நெடுஞ்சாலைத் துறை

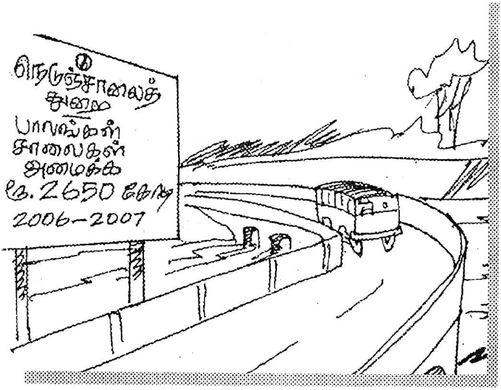

- 2006-2007ஆம் நிதியாண்டில், சாலைகள் மற்றும் பாலங்கள் அமைக்கும் திட்டப் பணிகளுக்காக ரூ.2,650 கோடி ஒதுக்கீடு செய்து, இதுவரை ரூ. 315 கோடி செலவில் 8 பணிகள் நிறைவேற்றப்பட்டுள்ளன.

தமிழரசு
அலுவலகப் பிரத

பத்திரப் பதிவுத் துறை

- 3,71,080 ஆவணங்கள் பதிவு செய்யப் பட்டு ரூ. 720.18 கோடி வருவாய் ஈட்டப்பட்டது.

- ஆள்மாறாட்டம் செய்து, போலி ஆவணப் பதிவுகள் செய்வதைத் தடுக்க, ஆவணங்கள் பதிவின்போது புகைப் படங்கள் ஒட்டும் திட்டம் அறிமுகம்.

- வணிகவரித் துறையில் ரூ. 3,090.47 கோடி வருவாய் ஈட்டப்பட்டது. இவ்வருவாய் சென்ற ஆண்டு இதே கால கட்டத்தில் வசூல் செய்த வருவாயை விட 21.86 சதவிகிதம் அதிகம்.

உயர் கல்வித் துறை

- 2007-2008 ஆம் கல்வி ஆண்டு முதல் தொழில் நுட்பக் கல்வி நுழைவுத் தேர்வினை ரத்து செய்ய ஆய்வுக் குழு அமைத்து உத்தரவு.
- மாணவர்களின் நலன் கருதி தொழில்நுட்பக் கல்வி பயில சிறுபான்மை அல்லாத சுயநிதிக் கல்லூரிகளிலும் இட ஒதுக்கீடு முறையைப் பின்பற்ற மசோதா நிறைவேற்றம்.
- சிறுபான்மை அல்லாத சுயநிதி பொறியியல் கல்லூரிகளில் 65% இடங்களும், சிறுபான்மை சுயநிதி பொறியியல் கல்லூரிகளில் 50% இடங்களும் மாணவர்கள் சேர்க்கைக்கு வழிவகை

செய்யப்பட்டுள்ளது. இதன் மூலம் கடந்த ஆண்டை விட இந்த ஆண்டு 13,205க்கும் அதிகமான மாணவர்கள் பயனடைவார்கள்.

- அரசு கலை மற்றும் அறிவியல் கல்லூரிகளில் 1,000 விரிவுரையாளர்களை, ஆசிரியர் தேர்வு வாரியம் மூலம் முறையான ஊதிய விகிதத்தில் நியமிக்க உத்தரவு. இதில் 20 கண் பார்வையற்ற மற்றும் உடல் ஊனமுற்ற விரிவுரையாளர்களை நியமிக்க ஆணை.

- அரசு உதவி பெறும் கலை மற்றும் அறிவியல் கல்லூரிகளில் 600 விரிவுரையாளர்களை, பல்கலைக் கழக மானியக்குழுவின் கல்வித் தகுதி மற்றும் இட ஒதுக்கீடு அடிப்படையில் முறையான ஊதிய விகிதத்தில் நியமிக்க ஆணை.

- தமிழ்நாடு திறந்தநிலைப் பல்கலைக்கழகத்திற்கு கட்டடங்கள் கட்டுவதற்கு ரூ. 5 கோடி நிதி ஒதுக்கீடு.

சென்னை மாநகராட்சி

- வருவாய்த் துறையின் மூலம் வசூல் செய்த சொத்துவரி ரூ. 33.79 கோடி. இத்தொகை சென்ற ஆண்டில் இதே நாட்களில் வசூல் செய்ததை விட ரூ. 12.54 கோடி அதிகம்.
- மாநகராட்சிக்கு ரூ. 1.60 கோடி செலவில் புதிய கட்டடங்கள்.
- மாநகராட்சி மழைநீர் வடிகால்துறையின் மூலம் ரூ. 3.97 கோடி மதிப்பீட்டில் 30 பணிகள்.
- துப்புரவுப் பணிக்காக ரூ. 34.50 லட்சம் மதிப்பீட்டில், குப்பை லாரிகள் வாங்கப்பட்டன.
- மாநகராட்சிப் பள்ளி மாணவர்கள் பயன்பெற ரூ.10 லட்சம் மதிப்பீட்டில் கணினிகள், ரூ.21.18 லட்சம் மதிப்பீட்டில் விளையாட்டுப் பொருட்கள், ரூ. 35 லட்சம் மதிப்பீட்டில் அறிவியல் ஆய்வுக்கூட சாதனங்கள் வாங்க உத்தரவு.

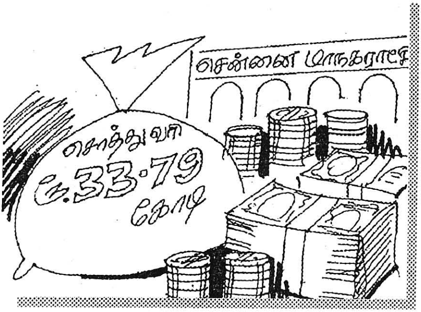

மக்கள் நல்வாழ்வு மற்றும் குடும்பநலத் துறை

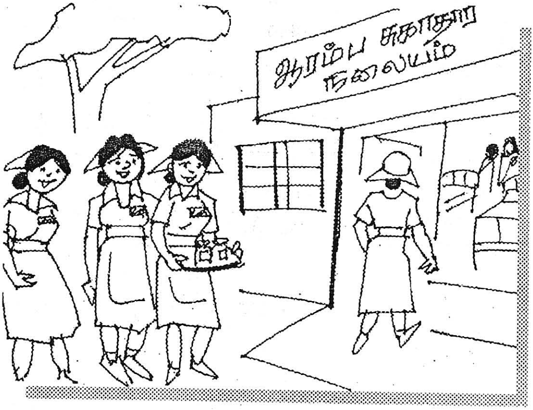

- 1,400 மருத்துவ அலுவலர்கள், அரசு மருத்துவமனைகளில் நியமனம்.
- 1,800 செவிலியர்கள் ஆரம்ப சுகாதார நிலையங்களில் நியமனம்.
- இரண்டு ஆண்டுகளாக நிலுவையில் இருந்த, தேனி அரசு மருத்துவக் கல்லூரி தொடங்க இந்திய மருத்துவக் கழகம், மத்திய அரசு அனுமதி பெறப்பட்டது.

கால்நடை பராமரிப்புத் துறை

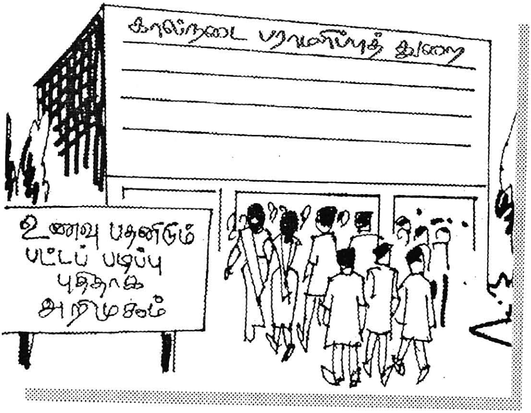

- தமிழ்நாடு கால்நடை மருத்துவ அறிவியல் பல்கலைக்கழகத்தில் முதன் முறையாக உணவு பதனிடும் தொழில் நுட்பவியலில் இளங்கலை பட்டப்படிப்பு புதிதாக அறிமுகம்.

- ஆவின் வரலாற்றில் முதன் முறையாக 26.6.2006 அன்று, அதிக அளவாக 25.37 லட்சம் லிட்டர் பால், ஒன்றியங்கள் மூலம் கொள்முதல் செய்து சாதனை.

தமிழ்நாடு குடிசைப் பகுதி மாற்று வாரியம்

- சுனாமியால் பாதிக்கப்பட்ட குடிசைவாழ் மக்களுக்கு வட சென்னை பகுதியில் ரூ.81 கோடி மதிப்பீட்டில் 5,400 அடுக்கு மாடிக் குடியிருப்புகள் கட்ட 13.69 ஹெக்டேர் நிலம் குடிசைப்பகுதி மாற்று வாரியத்திற்கு நிலக்கிரயமின்றி வழங்கப்பட்டுள்ளது.
- சுனாமியால் பாதிக்கப்பட்ட தென்சென்னை பகுதி குடிசைவாழ் மக்களுக்கு, சென்னை ஒக்கியம் துரைப்பாக்கம் பகுதியில் ரூ.81.81 கோடி மதிப்பீட்டில் 5,454 அடுக்குமாடிக் குடியிருப்புகள் கட்ட 7.95 ஹெக்டேர் அரசு நிலம் நிலக்கிரயமின்றி ஒப்படைப்பு.
- 30 ஆண்டுகளுக்கு முன் கட்டப்பட்டு பழுதடைந்த குடிசைமாற்று வாரிய 2,862 அடுக்குமாடிக் குடியிருப்புகளை அகற்றி, அவ்விடங்களில் சுனாமியால் பாதிக்கப் பட்ட 4,458 குடும்பங்களுக்கும், முன்னர் அவ்விடத்தில் வசித்த 2,862 குடும்பங்களுக்கும், மொத்தம் 7,320 அடுக்குமாடிக் குடியிருப்புகள் ரூ.128.10 கோடி மதிப்பீட்டில் கட்ட நடவடிக்கை.

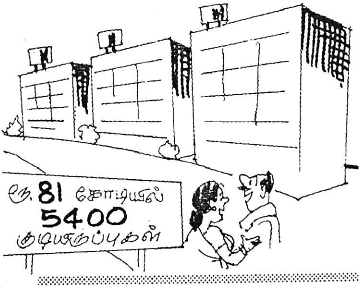

- நகரக் குடிசைப் பகுதிகளில் வாழும் 7,000 குடும்பங்களுக்கு ரூ.1.75 கோடி மதிப்பீட்டில் அடிப்படை வசதிகள் செய்து கொடுக்க நடவடிக்கை.

நகர ஊரமைப்பு இயக்ககம்

- கடற்கரையோரப் பகுதிகளில் பாதிக்கப் பட்டுள்ள மனைப்பிரிவுகளுக்கு மாவட்ட ஆட்சியரிடம் உரிய அனுமதி பெற்றுக் கொள்ள வேண்டும் என்ற நிபந்தனை யோடு, அனைத்து சுனாமி மனைப் பிரிவு களுக்கும் சிறப்பு இனமாக பொதுவான விலக்களித்தும், அரசுக்குச் செலுத்த வேண்டிய நன்னிலை வரி வசூலிப்பதி லிருந்தும் விலக்கு அளிக்கப்பட்டுள்ளது.

❖ ❖ ❖

KANNAGI